



รายงานประจำปี 2566

Phetchaburi
Rajabhat University

ANNUAL
REPORT
2023





๙๐ ปี มหาวิทยาลัยราชภัฏ
เพชรบุรี
90th ANNIVERSARY
of Phetchaburi Rajabhat University

ปรัชญา

คุณธรรม นำความรู้ คำชูสังคม

วิสัยทัศน์

“ภายในปี 2570 เป็นมหาวิทยาลัยชั้นนำด้านอาหาร การท่องเที่ยว และวิทยาการสุขภาพ ภายใต้ความเป็นมหาวิทยาลัยดิจิทัล ด้วยการบูรณาการศาสตร์ เพื่อพัฒนาท้องถิ่นอย่างยั่งยืน”

ค่านิยม

มหาวิทยาลัยชั้นนำ หมายถึง การเป็นที่ยอมรับในระดับชาติ หรือนานาชาติในด้านที่เป็นจุดเด่นจุดเน้นด้านการจัดการเรียนการสอน หรือการบริหารจัดการองค์กร

มหาวิทยาลัยดิจิทัล หมายถึง มหาวิทยาลัยที่มีการนำเทคโนโลยีมาใช้ในการสนับสนุนงานด้านการเรียนการสอนและการบริหารจัดการของมหาวิทยาลัยให้ดำเนินการได้อย่างมีประสิทธิภาพ

บูรณาการ หมายถึง การเชื่อมโยงความรู้ ประสบการณ์ แนวคิด แนวปฏิบัติและการบริหารงาน ในการดำเนินงานเพื่อสร้างการมีส่วนร่วม เพิ่มประสิทธิภาพ และการรับรู้

พัฒนาท้องถิ่นอย่างยั่งยืน หมายถึง การนำองค์ความรู้ที่มีอยู่มาใช้ประโยชน์แก่ชุมชน โดยพัฒนาให้เหมาะสมกับแต่ละท้องถิ่น ท้องที่ หรือชุมชน ทั้งด้านเศรษฐกิจ สังคม สิ่งแวดล้อม และการศึกษา รวมถึงการผลิตบัณฑิตที่มีทักษะทางสังคมและทักษะเชิงสมรรถนะเป็นกำลังสำคัญในการพัฒนาชุมชนท้องถิ่น

สารบัญ

ประวัติและพัฒนาการของมหาวิทยาลัย	3
ราชภัฏสัญลักษณ์	5
ต้นไม้ประจำมหาวิทยาลัย/สีประจำมหาวิทยาลัย/ปรัชญา /ปณิธาน/คติพจน์	6
วิสัยทัศน์/พันธกิจ	7
ค่านิยมองค์กร/อัตลักษณ์/เอกลักษณ์/ประเด็นยุทธศาสตร์	8
โครงสร้างมหาวิทยาลัยราชภัฏเพชรบุรี	9
ข้อมูลพื้นฐานการจัดการศึกษา	10
หลักสูตรที่เปิดสอน	11
ข้อมูลนักศึกษาศึกษา	15
ข้อมูลพื้นฐานการบริหารจัดการ	20
งบประมาณ	21
ข้อมูลบุคลากร	24
ข้อมูลงานวิจัย	28
ผลการดำเนินงานแผนปฏิบัติราชการ	37
ประมวลกิจกรรมปี 2566	49



ประวัติและพัฒนการของมหาวิทยาลัย

จุดเริ่มต้น : มหาวิทยาลัยราชภัฏเพชรบุรี เป็นสถาบันการศึกษาเก่าแก่มีการพัฒนาอย่างต่อเนื่องมาจนถึงปัจจุบันเป็นเวลากว่า 90 ปี โดยเริ่มมีหลักฐานการก่อตั้งครั้งแรกที่ตำบลคูเรือ จังหวัดราชบุรี จากการเป็นโรงเรียนฝึกหัดครูกรรมประจำจังหวัดราชบุรี ในปี พ.ศ. 2469 ต่อมาจึงได้มีหลักฐานยืนยันว่าได้ก่อตั้งเมื่อวันที่ 27 มีนาคม พ.ศ. 2468 ณ พื้นที่วัดท่าโค (ร้าง) ริมฝั่งน้ำแม่กลอง ตำบลคูเรือ จังหวัดราชบุรี จากนั้นจึงมีวิวัฒนาการตามลำดับ ในปี พ.ศ. 2476 ยกฐานะขึ้นเป็นโรงเรียนฝึกหัดครูมูลและเปลี่ยนชื่อเป็นโรงเรียนฝึกหัดครู ประกาศนียบัตร จังหวัดเพชรบุรีในปีต่อมา พ.ศ.2519 ยกฐานะขึ้นเป็นสถาบันอุดมศึกษา ตามพระราชบัญญัติวิทยาลัยครู พ.ศ. 2518 ปี พ.ศ.2535 พระบาทสมเด็จพระเจ้าอยู่หัว ภูมิพลอดุลยเดชฯ ทรงพระราชทานนาม “สถาบันราชภัฏ” เมื่อ วันที่ 14 กุมภาพันธ์ และยกฐานะเป็นสถาบันราชภัฏเพชรบุรี ตามพระราชบัญญัติสถาบันราชภัฏ พ.ศ.2538

พัฒนาสู่มหาวิทยาลัยเพชรบุรี : วันที่ 14 มิถุนายน พ.ศ. 2547 พระบาทสมเด็จพระปรมินทรมหาภูมิพลอดุลยเดช มหาราช บรมนาถบพิตร มีพระบรมราชโองการโปรดเกล้าโปรดกระหม่อมยกฐานะ “สถาบันราชภัฏ” เป็น “มหาวิทยาลัยราชภัฏ” ตามพระราชบัญญัติมหาวิทยาลัยราชภัฏ พ.ศ. 2547 โดยประกาศในราชกิจจานุเบกษา เล่ม 121 ตอนพิเศษ 23 ก เมื่อ มีผลทำให้สถาบันราชภัฏเพชรบุรี มีฐานะเป็น “มหาวิทยาลัยราชภัฏเพชรบุรี” โดยสมบูรณ์ มีวัตถุประสงค์ตามมาตรา 7 คือ “ให้มหาวิทยาลัยเป็นสถาบันอุดมศึกษาเพื่อการพัฒนาท้องถิ่นที่ส่งเสริมพลังปัญญาของแผ่นดิน ฟื้นฟูพลังการเรียนรู้ เชิดชูภูมิปัญญาของท้องถิ่น สร้างสรรค์ศิลปวิทยา เพื่อความเจริญก้าวหน้าและยั่งยืนของปวงชน มีส่วนร่วมในการบริหารจัดการ การบำรุงรักษา การใช้ประโยชน์จากทรัพยากรธรรมชาติ โดยมีวัตถุประสงค์ให้การศึกษา ส่งเสริมวิชาการและวิชาชีพชั้นสูง” ทำการสอน วิจัย ให้บริการทางวิชาการแก่สังคม ปรับปรุง ถ่ายทอด และพัฒนาเทคโนโลยี ทะนุบำรุงศิลปวัฒนธรรม และผลิตและส่งเสริมวิทย์ฐานะครู มีภาระหน้าที่ตามวัตถุประสงค์การจัดตั้งมหาวิทยาลัย และได้มีการพัฒนาด้านอาคารสถานที่อย่างต่อเนื่อง มีการก่อสร้างอาคารสำคัญ ทั้งจากการใช้เงินงบประมาณและเงินนอกงบประมาณ ทั้งนี้เพื่อยกระดับมาตรฐานการให้บริการทางการศึกษาและเป็นมหาวิทยาลัยชั้นนำ

มุ่งสู่ความเป็นเลิศ ผลิตและพัฒนาบุคลากรวิชาชีพสาขาจำเพาะ : นอกจากการเปลี่ยนแปลงของมหาวิทยาลัยราชภัฏเพชรบุรีดังกล่าวข้างต้นแล้ว สภาพของสังคมและการศึกษาในปัจจุบันมีการเปลี่ยนแปลงอย่างมาก อันเนื่องมาจากความก้าวหน้าของเทคโนโลยี ก่อให้เกิดรูปแบบการเรียนการสอนใหม่ ๆ และการแข่งขันทางการศึกษา วิธีชีวิตและความต้องการของคนในสังคม ชุมชนเปลี่ยนแปลงไปแล้ว ประกอบกับสมเด็จพระเจ้าอยู่หัวมหาวชิราลงกรณ บดินทรเทพยวรางกูร รัชกาลที่ 10 ทรงมอบพระบรมราโชบายด้านการศึกษาผ่านองคมนตรี ใจความตอนหนึ่งว่า ให้แนะนำมหาวิทยาลัยราชภัฏ ให้มหาวิทยาลัยราชภัฏทำงานให้เข้าเป้าในการยกระดับการศึกษาและพัฒนาท้องถิ่น ในท้องที่ตน โดยต้องวิเคราะห์และรับทราบปัญหาและความต้องการของประชาชนในท้องถิ่น และเมื่อตกลงกันแล้วให้นำยุทธศาสตร์ใหม่มาประยุกต์ใช้และปรับให้เหมาะสมกับสภาพและประเพณีท้องถิ่นด้วย เพื่อเป็นการสนองพระบรมราโชบาย ที่ประชุมอธิการบดีมหาวิทยาลัยราชภัฏทั่วประเทศ (ทปอ.มรภ.) จึงจัดทำแผนยุทธศาสตร์ใหม่ เพื่อพัฒนาท้องถิ่น 4 ด้าน ได้แก่ ด้านการพัฒนาท้องถิ่น ด้านการผลิตและพัฒนาครู ด้านการยกระดับคุณภาพการศึกษา และด้านระบบบริหารจัดการ เพื่อใช้เป็นแนวทางในการขับเคลื่อนผลิตและพัฒนาครู ยกระดับคุณภาพการศึกษาของมหาวิทยาลัยราชภัฏ ควบคู่ไปกับการพัฒนาท้องถิ่นอย่างมีประสิทธิภาพ โดยกำหนดเป็นยุทธศาสตร์มหาวิทยาลัยราชภัฏ เพื่อการพัฒนาท้องถิ่น ระยะ 20 ปี (พ.ศ. 2560 – 2579) โดยมีวิสัยทัศน์ “มหาวิทยาลัยราชภัฏเป็นสถาบันที่ผลิตบัณฑิต ที่มีอัตลักษณ์ มีคุณภาพ มีสมรรถนะและเป็นสถาบันหลักที่บูรณาการองค์ความรู้สู่นวัตกรรมในการพัฒนาท้องถิ่นเพื่อสร้างความมั่นคงให้กับประเทศ” ตลอดจนพระราชบัญญัติการอุดมศึกษา พ.ศ. 2562 และกฎกระทรวงการจัดกลุ่มสถาบันอุดมศึกษา พ.ศ. 2564 และแผนอุดมศึกษาระยะยาว 20 ปี (พ.ศ. 2561 - 2580) ของกระทรวงการอุดมศึกษา วิทยาศาสตร์ วิจัย และนวัตกรรม ได้กำหนดทิศทางเพื่อการพัฒนาอุดมศึกษาในระยะยาว ซึ่งมหาวิทยาลัยราชภัฏเพชรบุรีให้ความสำคัญในการวางแผนพัฒนาความเป็นเลิศของสถาบัน โดยพิจารณาความสอดคล้องจากยุทธศาสตร์ชาติ 20 ปี แผนพัฒนาเศรษฐกิจและสังคมแห่งชาติ ฉบับที่ 13 แผนพัฒนาจังหวัดเพชรบุรี(การท่องเที่ยว การค้า การบริการ และการเกษตรครบวงจร) แผนพัฒนากลุ่มจังหวัดภาคกลางตอนล่าง 2 (การท่องเที่ยว เกษตรปลอดภัยและการค้าชายแดน) รวมถึงแผนแม่บทพัฒนาการท่องเที่ยวในเขตพัฒนาการท่องเที่ยวฝั่งทะเลตะวันตก (The Royal Coast หรือ Thailand Riviera) มหาวิทยาลัยราชภัฏเพชรบุรี จึงพิจารณาเลือกเป็นมหาวิทยาลัยกลุ่มที่ 5 ผลิตและพัฒนาบุคลากรวิชาชีพสาขาจำเพาะ (Development of Professionals and Specialists) โดยมีการจัดทำแผนพัฒนาความเป็นเลิศและผลิตกำลังคนระดับสูงเฉพาะทางมหาวิทยาลัยราชภัฏเพชรบุรี ระยะ 5 ปี พ.ศ. 2566 - 2570 ซึ่งกำหนดวิสัยทัศน์ให้ “ภายในปี 2570 จะเป็นมหาวิทยาลัยชั้นนำด้านอาหารการท่องเที่ยว วิทยาศาสตร์สุขภาพด้วยการบูรณาการศาสตร์ และสร้างสรรค์องค์ความรู้ด้วยศาสตร์พระราชาเพื่อพัฒนาท้องถิ่นอย่างยั่งยืน” โดยมีเป้าหมาย “จะเป็นมหาวิทยาลัยที่มีความเป็นเลิศด้านการผลิตบัณฑิตและกำลังคนเฉพาะทาง มุ่งเน้นด้านอาหาร การท่องเที่ยวและวิทยาศาสตร์สุขภาพ”



ราชภัฏสัญลักษณ์

พระบาทสมเด็จพระปรมินทรมหาภูมิพลอดุลยเดชฯ ทรงพระกรุณาโปรดเกล้าโปรดกระหม่อม พระราชทานนาม "ราชภัฏ" และตราประจำมหาวิทยาลัย นับเป็นพระมหากษัตริย์คุณและเกียรติยศสูงสุดแก่ขามหาวิทยาลัยราชภัฏทั่วพระราชอาณาจักร โดยนาม “ราชภัฏ” หมายความว่า เป็นคนของพระราชธา” ตราสัญลักษณ์ประจำมหาวิทยาลัยราชภัฏพิจารณาจากดวงตราพระราชลัญจกรประจำพระองค์รัชกาลปัจจุบันเพื่อกำหนดรูปแบบสัญลักษณ์มหาวิทยาลัยราชภัฏ และได้รับพระราชทานมาเป็นตราประจำมหาวิทยาลัยราชภัฏทั่วพระราชอาณาจักร ซึ่งมีรายละเอียดที่สมควรนำมากล่าวถึงไว้ ณ ที่นี้คือเป็นรูปแบบที่เกี่ยวข้องกับสถาบันพระมหากษัตริย์ผู้ให้กำเนิดสถาบันเป็นรูปแบบที่เป็นกลางเกี่ยวข้องกับท้องถิ่นที่ตั้ง ธรรมชาติ และความสอดคล้องกับชื่อมหาวิทยาลัยราชภัฏที่ได้รับพระราชทาน สีของตราประจำมหาวิทยาลัย มี 5 สี โดยมีความหมาย ดังนี้

สีน้ำเงิน แทนค่า สถาบันพระมหากษัตริย์ผู้ให้กำเนิด และพระราชทานนาม “มหาวิทยาลัยราชภัฏ”

สีเขียว แทนค่า แหล่งที่ตั้งในแหล่งธรรมชาติและสิ่งแวดล้อมที่สวยงาม

สีทอง แทนค่า ความเจริญรุ่งเรืองทางภูมิปัญญา

สีส้ม แทนค่า ความรุ่งเรืองทางศิลปวัฒนธรรมท้องถิ่น

สีขาว แทนค่า ความคิดอันบริสุทธิ์ของนักปราชญ์แห่งพระบาทสมเด็จพระเจ้าอยู่หัวฯ



ต้นไม้ประจำมหาวิทยาลัย

"ต้นตาล" (Sugar Palm Tree) หรือตาลโตนต เป็นพืชเศรษฐกิจ สังคมและวัฒนธรรมท้องถิ่นของชาวเพชรบุรี แทนค่า ความมานะ อุตทน ยืนหยัด มั่นคงของบุคลากร ความสูงส่งและเก่าแก่ ทรงคุณค่าของมหาวิทยาลัย

สีประจำมหาวิทยาลัย “เขียว-เหลือง”

ปรัชญา ปณิธาน คติพจน์

ปรัชญา : คุณธรรม นำความรู้ คำชูสังคม

ปณิธาน : พลังปัญญาของท้องถิ่น

คติพจน์ : นตถิปัญญา समाอาภา “แสงสว่างใดเสมอด้วยปัญญาไม่มี”

วิสัยทัศน์

“ภายในปี 2570 เป็นมหาวิทยาลัยชั้นนำด้านอาหาร การท่องเที่ยว และวิทยาการสุขภาพ ภายใต้ความเป็นมหาวิทยาลัยดิจิทัล ด้วยการบูรณาการศาสตร์ เพื่อพัฒนาท้องถิ่นอย่างยั่งยืน”

คำนิยาม

มหาวิทยาลัยชั้นนำ หมายถึง การเป็นที่ยอมรับในระดับชาติ หรือนานาชาติในด้านที่เป็นจุดเด่นจุดเน้นด้านการจัดการเรียนการสอน หรือการบริหารจัดการองค์กร

มหาวิทยาลัยดิจิทัล หมายถึง มหาวิทยาลัยที่มีการนำเทคโนโลยีมาใช้ในการสนับสนุนงานด้านการเรียนการสอนและการบริหารจัดการของมหาวิทยาลัยให้ดำเนินการได้อย่างมีประสิทธิภาพ

บูรณาการ หมายถึง การเชื่อมโยงความรู้ ประสบการณ์ แนวคิด แนวปฏิบัติและการบริหารงาน ในการดำเนินงานเพื่อสร้างการมีส่วนร่วม เพิ่มประสิทธิภาพ และการรับรู้

พัฒนาท้องถิ่นอย่างยั่งยืน หมายถึง การนำองค์ความรู้ที่มีอยู่มาใช้ประโยชน์แก่ชุมชน โดยพัฒนาให้เหมาะสมกับแต่ละท้องถิ่น ท้องที่ หรือชุมชน ทั้งด้านเศรษฐกิจ สังคม สิ่งแวดล้อม และการศึกษา รวมถึงการผลิตบัณฑิตที่มีทักษะทางสังคมและทักษะเชิงสมรรถนะเป็นกำลังสำคัญในการพัฒนาชุมชนท้องถิ่น

พันธกิจ

1. ผลิตบัณฑิต ตามอัตลักษณ์ของมหาวิทยาลัยที่มีคุณภาพตามสมรรถนะในศตวรรษที่ 21 มีทัศนคติที่ดี มีคุณธรรมนำความรู้ เป็นพลเมืองดีในสังคม เน้นองค์ความรู้สู่ท้องถิ่น และส่งเสริมการเรียนรู้ตลอดชีวิต
2. เสริมสร้างความเข้มแข็งของวิชาชีพครู ผลิตและพัฒนาครูและบุคลากรทางการศึกษา ให้มีคุณภาพและมาตรฐานที่เหมาะสม
3. วิจัยสร้างองค์ความรู้ นวัตกรรม และงานสร้างสรรค์มุ่งเน้นการบูรณาการ เพื่อประโยชน์ในการพัฒนาท้องถิ่น และประเทศอย่างแท้จริงเป็นรูปธรรมแก้ปัญหาเชิงพื้นที่ให้เกิดการใช้ประโยชน์เชิงพาณิชย์
4. น้อมนำแนวพระราชดำริ เพื่อถ่ายทอดองค์ความรู้ เทคโนโลยี นวัตกรรมเพื่อพัฒนาท้องถิ่นและให้บริการวิชาการ โดยร่วมมือกับทุกภาคส่วนเพื่อตอบสนองความต้องการของชุมชน สังคม ประเทศชาติและเผยแพร่สู่สากล
5. เพิ่มประสิทธิภาพการบริหารจัดการด้วยเทคโนโลยีที่ทันสมัย ตามหลักธรรมาภิบาล

ค่านิยมองค์กร

“ทำงานเชิงรุก สร้างประโยชน์สุขที่เป็นธรรม สำนึกนำปรัชญาเศรษฐกิจพอเพียง รู้รับผิดชอบ กอบกิจเป็นหนึ่งเดียว (PBRUs : Proactive Benefit Responsibility Unity Sufficiency Economy Philosophy)”

P : Proactive = ทำงานเชิงรุก

B : Benefit = สร้างประโยชน์สุขที่เป็นธรรม

R : Responsibility = สำนึกนำความรู้ดีชอบ

U : Unity = กอบกิจเป็นหนึ่งเดียว

Sufficiency Economy Philosophy = ปรัชญาของเศรษฐกิจพอเพียง

อัตลักษณ์

“ซื่อสัตย์ มีวินัย ใฝ่เรียนรู้ คู่จิตสาธารณะ”

เอกลักษณ์

“มหาวิทยาลัยที่ได้รับการยอมรับด้านอาหาร ท่องเที่ยว วิทยาการสุขภาพ และเป็นมหาวิทยาลัยดิจิทัล”

ประเด็นยุทธศาสตร์

1. การสร้างความโดดเด่นด้านอาหาร การท่องเที่ยวและวิทยาการสุขภาพ
2. การผลิตบัณฑิต
3. การผลิตและพัฒนาวิชาชีพครู
4. การวิจัยและพัฒนานวัตกรรม
5. พัฒนาท้องถิ่น
6. การพัฒนาระบบการบริหารองค์กรที่มีประสิทธิภาพ

โครงสร้างมหาวิทยาลัยราชภัฏเพชรบุรี

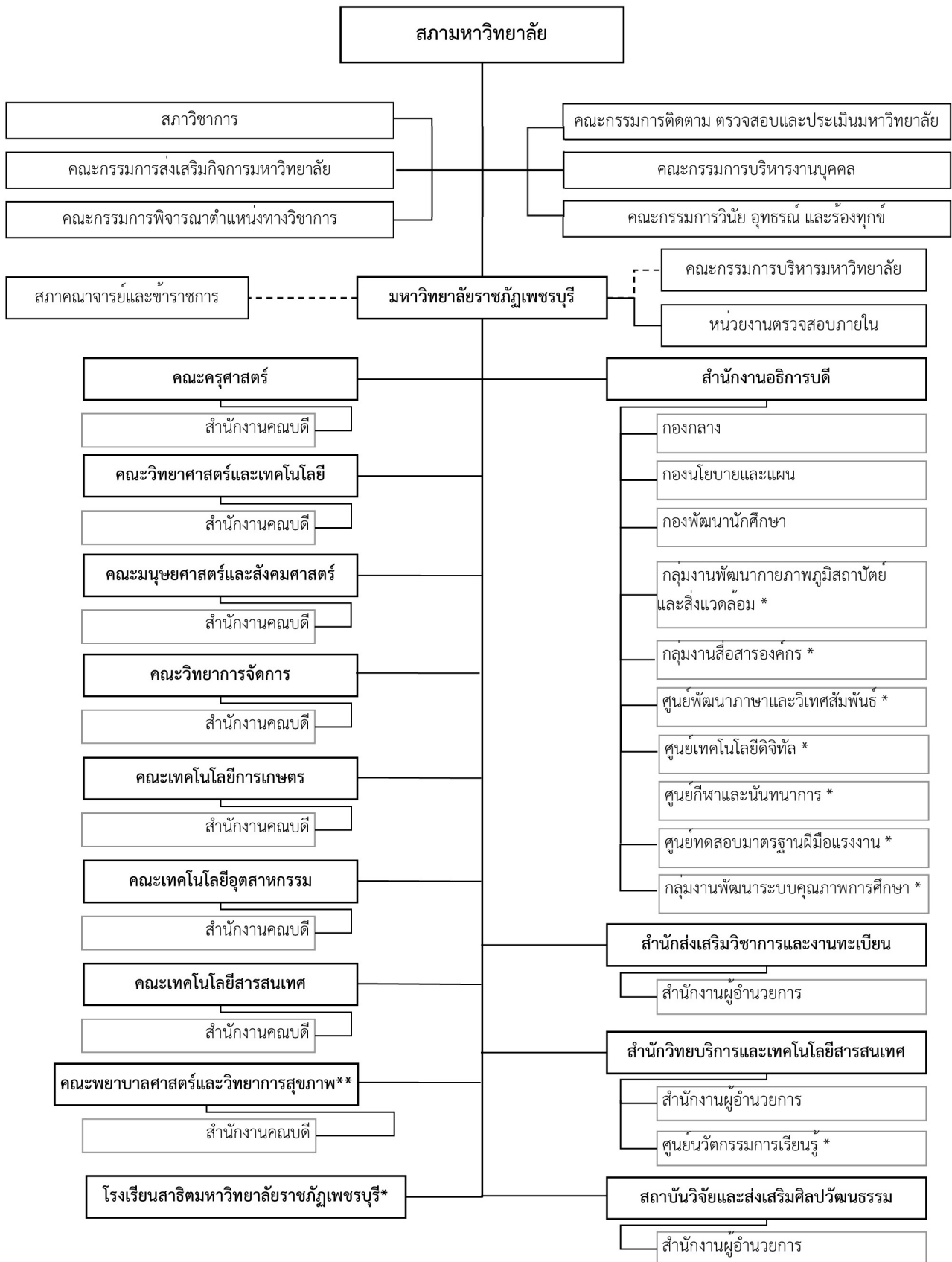

* จัดตั้งใหม่ตามข้อบังคับ ว่าด้วย การจัดตั้ง การบริหารและการดำเนินงานของหน่วยงานภายในที่มีฐานะเทียบเท่ากอง พ.ศ. 2561

** จัดตั้งตามข้อบังคับฯ ว่าด้วย การจัดตั้ง การบริหารและดำเนินงานของส่วนงานภายในที่มีฐานะเทียบเท่าคณะ



วิทยาลัยอันดับ 1 ของประเทศ
การพัฒนาชุมชนอย่างยั่งยืน ปี 2564

มหาวิทยาลัยราชภัฏ และขอรับรองมาตรฐานการบริการวิชาการสู่การปฏิบัติ
ด้วยกระตือรือร้นในทุกด้าน



PBRU

ข้อมูลพื้นฐาน การจดการศึกษา



รายงานประจำปี 2566

10

ANNUAL REPORT 2023

หลักสูตรที่เปิดสอน

ในปีการศึกษา 2566 มหาวิทยาลัยมีหลักสูตรที่เปิดสอน 55 หลักสูตร ระดับปริญญาตรี 48 หลักสูตร ประกาศนียบัตรบัณฑิต 1 หลักสูตร ปริญญาโท 5 หลักสูตร ปริญญาเอก 1 หลักสูตร 7 สาขาวิชา

ที่มา : สำนักส่งเสริมวิชาการและงานทะเบียน (ข้อมูล ณ วันที่ 30 สิงหาคม 2566)

สรุปจำนวนหลักสูตรที่เปิดสอนในปีการศึกษา 2566

ระดับการศึกษา		จำนวนหลักสูตร
1.	ปริญญาตรี	48
2.	ประกาศนียบัตรบัณฑิต	1
3.	ปริญญาโท	5
4.	ปริญญาเอก	1
รวม		55

หลักสูตรที่เปิดสอนในปีการศึกษา 2566

หลักสูตร/สาขาวิชา		รวม	คณะ							
			คศ.	กษ.	วศท.	ทส.	วท.	มส.	วภ.	พบ.
ระดับปริญญาตรี		48	2	4	9	4	6	16	4	3
1.	ครุศาสตรบัณฑิต(ค.บ.)	14	2	-	-	1	4	7	-	-
1.1	ภาษาไทย							✓		
1.2	ภาษาอังกฤษ							✓		
1.3	สังคมศึกษา							✓		
1.4	นาฏยดุริยางคศาสตร์ (ดนตรีไทย)							✓		
1.5	นาฏยดุริยางคศาสตร์ (ดนตรีสากล)							✓		
1.6	นาฏยดุริยางคศาสตร์ (นาฏยการแสดง)							✓		
1.7	ศิลปศึกษา							✓		
1.8	การศึกษาปฐมวัย		✓							
1.9	พลศึกษา		✓							
1.10	เคมี						✓			
1.11	ชีววิทยา						✓			
1.12	วิทยาศาสตร์และเทคโนโลยี						✓			
1.13	คอมพิวเตอร์					✓				
1.14	คณิตศาสตร์						✓			

หลักสูตร/สาขาวิชา		รวม	คณะ							
			คศ.	กษ.	วศท.	ทส.	วท.	มส.	วก.	พบ.
2.	วิทยาศาสตร์บัณฑิต(วท.บ.)	11	-	4	2	3	2	-	-	
2.1	อาหารและโภชนาการประยุกต์						✓			
2.2	เทคโนโลยีและศิลปะการประกอบอาหาร						✓			
2.3	เทคโนโลยีอุตสาหกรรม				✓					
2.4	เทคโนโลยีไฟฟ้า				✓					
2.5	เกษตรศาสตร์			✓						
2.6	การเพาะเลี้ยงสัตว์น้ำ			✓						
2.7	สัตวศาสตร์			✓						
2.8	วิทยาศาสตร์และเทคโนโลยีการอาหาร			✓						
2.9	วิทยาการคอมพิวเตอร์					✓				
2.10	คอมพิวเตอร์ประยุกต์					✓				
	- แขนงเทคโนโลยีเว็บและมัลติมีเดีย									
	- แขนงเทคโนโลยีสำนักงานดิจิทัล									
2.11	นวัตกรรมดิจิทัล					✓				
	- แขนงระบบดิจิทัลและปัญญาประดิษฐ์									
	- แขนงดิจิทัลคอนเทนต์และเกมส์									
	- แขนงความมั่นคงสารสนเทศ									
3.	ศิลปศาสตรบัณฑิต(ศศ.บ.)	7	-	-	-	-	-	7	-	-
3.1	การพัฒนาชุมชนและสังคม							✓		
3.2	ศิลปะการออกแบบ							✓		
3.3	บรรณารักษศาสตร์และการจัดการสื่อดิจิทัล							✓		
3.4	ภาษาอังกฤษธุรกิจ							✓		
3.5	อุตสาหกรรมท่องเที่ยว							✓		
	- กลุ่มวิชาการท่องเที่ยว									
	- กลุ่มวิชาการโรงแรมและบริการ									
3.6	ภาษาจีน							✓		
3.7	อุตสาหกรรมบริการท่องเที่ยวและการบริการระหว่างประเทศ							✓		

หลักสูตร/สาขาวิชา		รวม	คณะ							
			คศ.	กษ.	วศท.	ทส.	วท.	มส.	วก.	พบ.
4.	บริหารธุรกิจบัณฑิต(บธ.บ.)	2	-	-	-	-	-	-	2	-
4.1	การบริหารธุรกิจ								✓	
	- แขนงการจัดการ									
	- แขนงการจัดการทรัพยากรมนุษย์									
	- แขนงการตลาดดิจิทัล									
4.2	การจัดการสารสนเทศทางธุรกิจสำหรับผู้ประกอบการดิจิทัล								✓	
5.	นิติศาสตรบัณฑิต(น.บ.)	1	-	-	-	-	-	1	-	-
5.1	นิติศาสตร์							✓		
6.	วิศวกรรมศาสตรบัณฑิต (วศ.บ.)	6	-	-	6	-	-	-	-	-
6.1	วิศวกรรมเครื่องกล				✓					
6.2	วิศวกรรมสารสนเทศและการสื่อสาร				✓					
6.3	วิศวกรรมพลังงาน				✓					
6.4	วิศวกรรมหุ่นยนต์และอิเล็กทรอนิกส์อัจฉริยะ				✓					
6.5	วิศวกรรมอุตสาหการ				✓					
6.6	วิศวกรรมไฟฟ้า				✓					
7.	รัฐประศาสนศาสตรบัณฑิต (รป.บ.)	1	-	-	-	-	-	1	-	-
7.1	รัฐประศาสนศาสตร์							✓		
	- แขนงการบริหารงานท้องถิ่น									
	- แขนงวิชาการบริหารงานภาครัฐและเอกชน									
8.	บัญชีบัณฑิต(บข.บ.)	1	-	-	-	-	-	-	1	-
8.1	การบัญชี								✓	
9.	พยาบาลศาสตรบัณฑิต(พย.บ.)	1	-	-	-	-	-	-	-	1
9.1	พยาบาลศาสตร์									✓
10.	แพทย์แผนไทยบัณฑิต(พท.บ.)	1	-	-	-	-	-	-	-	1
10.1	การแพทย์แผนไทย									✓
11.	นิเทศศาสตรบัณฑิต(นศ.บ.)	1	-	-	-	-	-	-	1	-
11.1	นวัตกรรมการสื่อสาร								✓	
12.	สถาปัตยกรรมศาสตรบัณฑิต(สถ.บ.)	1	-	-	1	-	-	-	-	-
	สถาปัตยกรรมภายใน				✓					
13.	สาธารณสุขศาสตรบัณฑิต(ส.บ.)	1	-	-	-	-	-	-	-	1
13.1	สาธารณสุขศาสตร์									✓

หลักสูตร/สาขาวิชา		รวม	คณะ							
			คศ.	กษ.	วศท.	ทส.	วท.	มส.	วก.	พบ.
ระดับบัณฑิตศึกษา		7	4	-	-	-	-	2	1	-
14.	ประกาศนียบัตรบัณฑิตวิชาชีพครู	1	1	-	-	-	-	-	-	-
14.1	วิชาชีพรู		✓							
15.	ครุศาสตรมหาบัณฑิต(ค.ม.)	2	2	-	-	-	-	-	-	-
15.1	บริหารการศึกษา		✓							
15.2	หลักสูตรและการสอน		✓							
16.	ศิลปศาสตรมหาบัณฑิต(ศศ.ม.)	1	-	-	-	-	-	1	-	-
16.1	ยุทธศาสตร์เพื่อการพัฒนาที่ยั่งยืน							✓		
17.	รัฐประศาสนศาสตรมหาบัณฑิต(รป.ม.)	1	-	-	-	-	-	1	-	-
17.1	รัฐประศาสนศาสตร์							✓		
18.	บริหารธุรกิจมหาบัณฑิต(บร.ม.)	1	-	-	-	-	-	-	1	-
18.1	การบริหารธุรกิจ								✓	
19	ครุศาสตรดุษฎีบัณฑิต(ค.ด.)	1	1	-	-	-	-	-	-	-
19.1	การบริหารการศึกษา		✓							
รวม		55	6	4	9	4	6	18	5	3



ข้อมูลนักศึกษา

จำนวนนักศึกษาในปีการศึกษา 2566 จำแนกตามคณะวิชา โดยมีจำนวนนักศึกษาทั้งสิ้น 6,632 คน โดยในระดับปริญญาตรีภาคปกติ จำนวน 6,163 คน ภาคนอกเวลาปกติ จำนวน 233 คน ระดับประกาศนียบัตรบัณฑิต จำนวน 86 คน ระดับบัณฑิตศึกษาปริญญาโท จำนวน 144 คน ปริญญาเอก จำนวน 6 คน

จำนวนนักศึกษาจำแนกตามคณะวิชา

ที่มา : สำนักส่งเสริมวิชาการและงานทะเบียน (ข้อมูล ณ วันที่ 30 สิงหาคม 2566)

คณะ	ระดับปริญญาตรี		ระดับบัณฑิตศึกษา			รวม	ร้อยละ
	ปกติ	นอกเวลา	ป.บัณฑิต	ปริญญาโท	ปริญญาเอก		
ครุศาสตร์	496	-	86	112	6	700	10.55
เทคโนโลยีการเกษตร	345	-	-	-	-	345	5.20
วิศวกรรมศาสตร์และเทคโนโลยีอุตสาหกรรม	470	-	-	5	-	475	7.16
เทคโนโลยีสารสนเทศ	379	13	-	-	-	392	5.91
วิทยาศาสตร์และเทคโนโลยี	527	-	-	-	-	527	7.95
มนุษยศาสตร์และสังคมศาสตร์	2,675	125	-	20	-	2820	42.52
วิทยาการจัดการ	703	95	-	7	-	805	12.14
พยาบาลศาสตร์และวิทยาการสุขภาพ	568	-	-	-	-	568	8.56
รวม	6,163	233	86	144	6	6,632	100
รวมทั้งสิ้น		6,396			236		
ร้อยละ		96.44			3.56		



แผนภาพแสดงจำนวนและสัดส่วนนักศึกษา จำแนกตามระดับการศึกษา

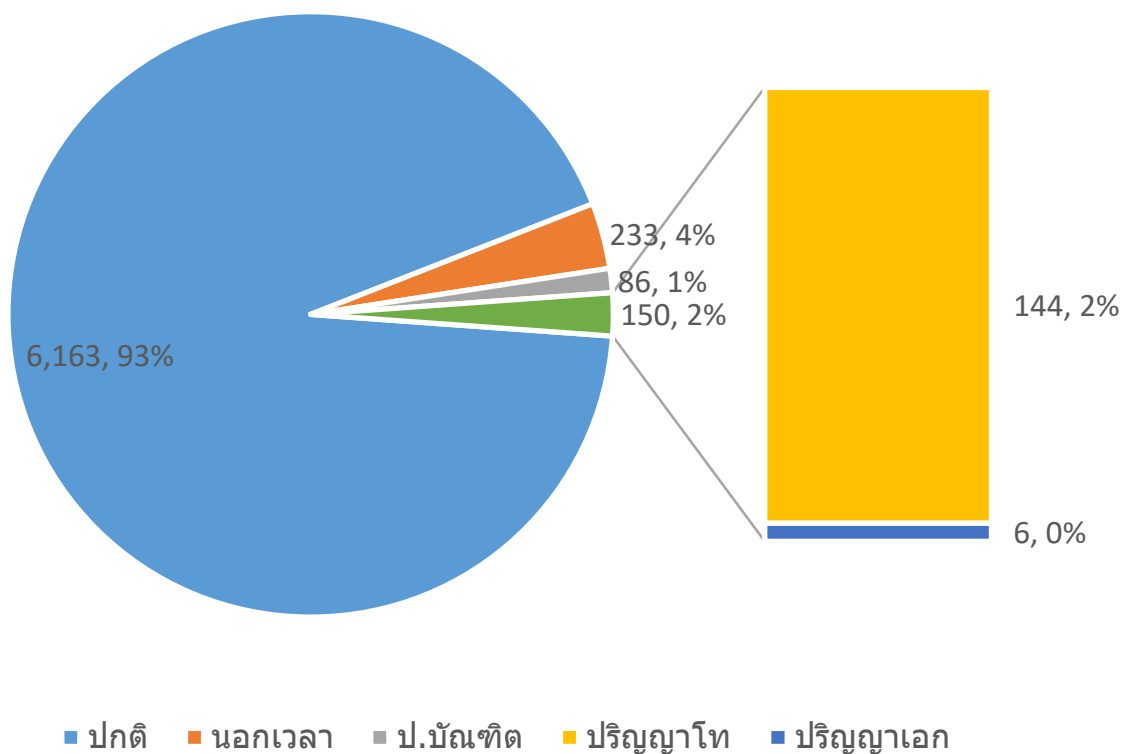

แผนภาพแสดงจำนวนและสัดส่วนนักศึกษา จำแนกตามคณะวิชา

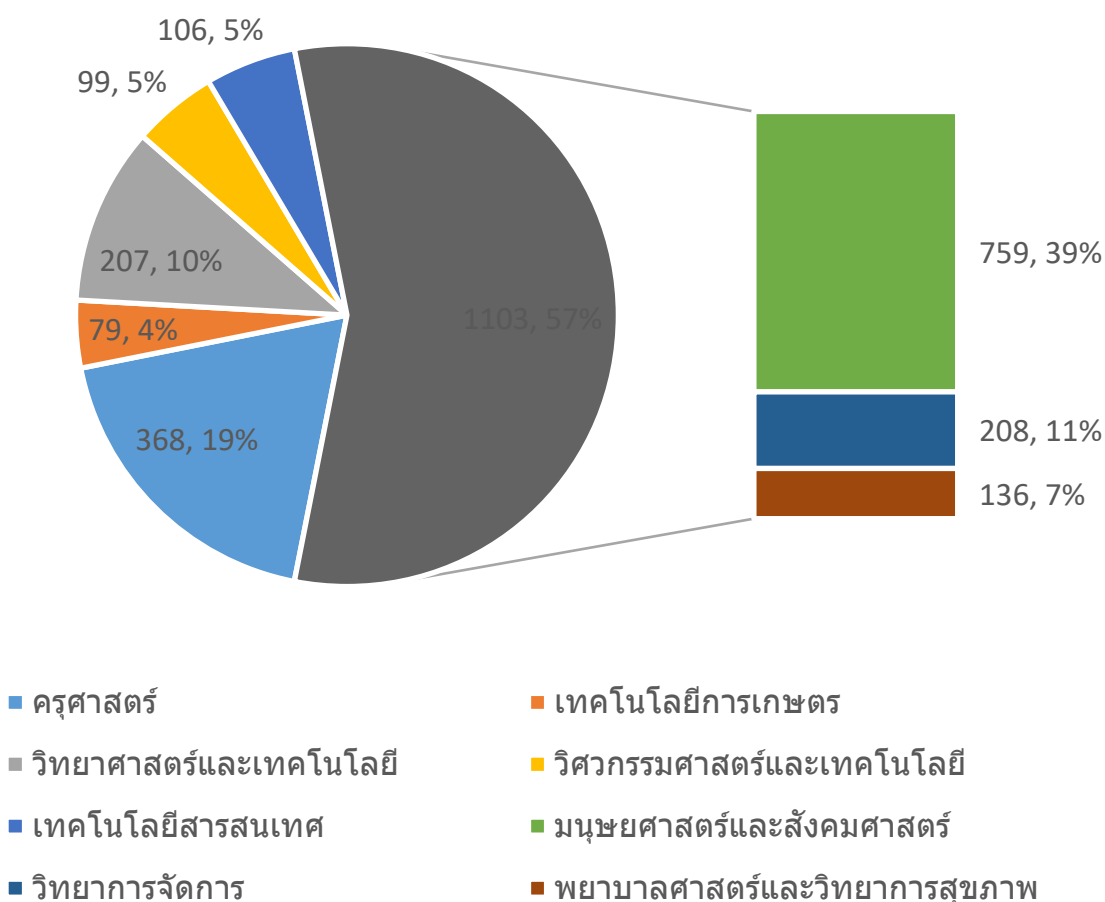

ตารางแสดงจำนวนนักศึกษาใหม่ ปีการศึกษา 2566 จำแนกตามคณะวิชาและระดับการศึกษา

คณะ	ประกาศนียบัตร	ระดับปริญญาตรี		ระดับบัณฑิตศึกษา*		รวม	ร้อยละ
		ปกติ	นอกเวลา	ปริญญาโท	ปริญญาเอก		
ครุศาสตร์	103	116	-	42	5	178	9.38
เทคโนโลยีการเกษตร	-	119	-	-	-	100	5.27
วิศวกรรมศาสตร์และเทคโนโลยีอุตสาหกรรม	-	109	-	-	-	106	5.58
เทคโนโลยีสารสนเทศ	-	113	-	-	-	125	6.59
วิทยาศาสตร์และเทคโนโลยี	-	109	-	-	-	138	7.27
มนุษยศาสตร์และสังคมศาสตร์	23	636	29	2	-	803	42.31
วิทยาการจัดการ	-	211	-	2	-	260	13.70
พยาบาลศาสตร์และวิทยาการสุขภาพ	19	167	-	-	-	188	9.91
รวม	145	1,580	29	46	5	1,898	100.00
			1609		51		
ร้อยละ	8.03		96.36		3.64		

* หลักสูตรประกาศนียบัตรบัณฑิต วิชาชีพครู อยู่ระหว่างรับรองหลักสูตรจากครุสภาและรับนักศึกษาใหม่



แผนภาพแสดงจำนวนนักศึกษาใหม่จำแนกตามคณะวิชา

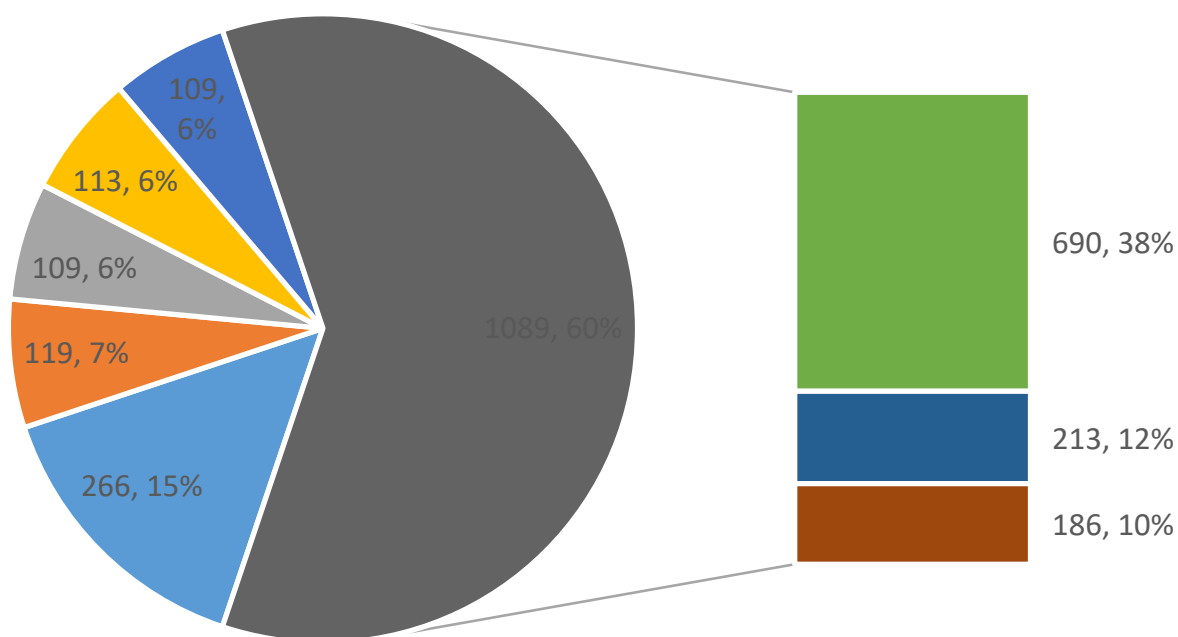

- ครุศาสตร์
- เทคโนโลยีการเกษตร
- วิศวกรรมศาสตร์และเทคโนโลยีอุตสาหกรรม
- เทคโนโลยีสารสนเทศ
- วิทยาศาสตร์และเทคโนโลยี
- มนุษยศาสตร์และสังคมศาสตร์
- วิทยาการจัดการ
- พยาบาลศาสตร์และวิทยาการสุขภาพ

แผนภาพแสดงจำนวนและสัดส่วนนักศึกษาใหม่จำแนกตามประเภท

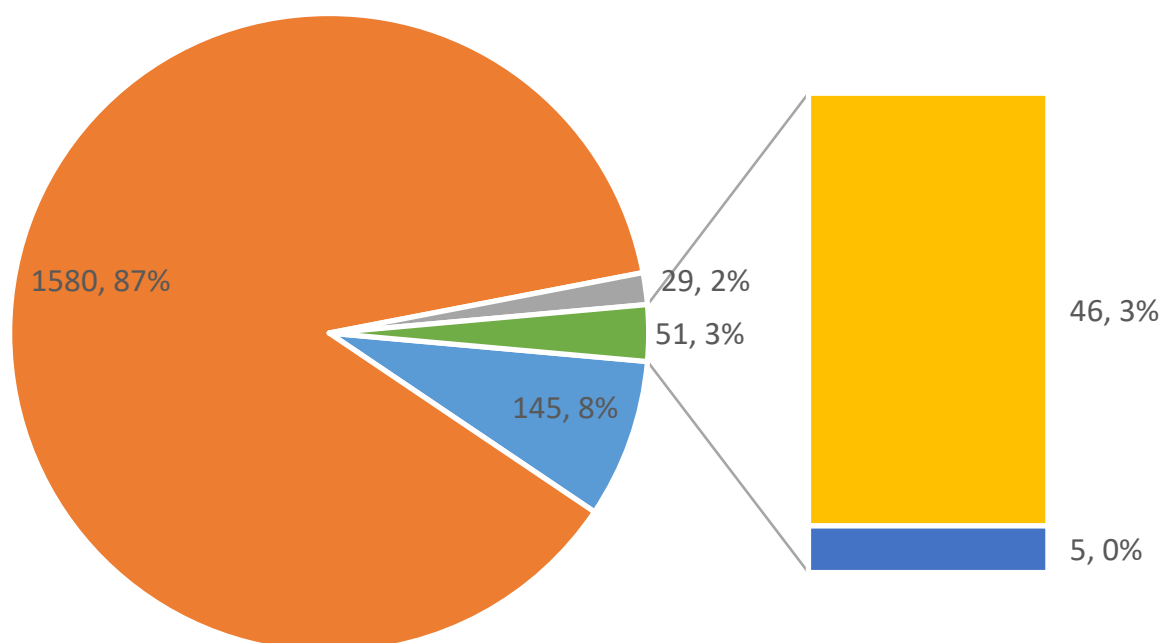

- ประกาศนียบัตร
- ปกติ
- นอกเวลา
- ปริญญาโท
- ปริญญาเอก

ผู้สำเร็จการศึกษา

จำนวนผู้สำเร็จการศึกษาในปีการศึกษา 2565 มีจำนวนทั้งสิ้น 1,962 คน โดยในระดับประกาศนียบัตร 118 คน ระดับปริญญาตรี ภาคปกติ จำนวน 1,666 คน ภาคนอกเวลาปกติ จำนวน 67 คน ระดับบัณฑิตศึกษา ประกาศนียบัตร บัณฑิต จำนวน 72 คน ปริญญาโท จำนวน 39 คน

คณะ	ประกาศนียบัตร	ระดับปริญญาตรี		ระดับบัณฑิตศึกษา		รวม
		ภาคปกติ	ภาคนอกเวลา	ป.บัณฑิต	ป.โท	
1. ครุศาสตร์	97	170	2	72	27	368
2. เทคโนโลยีการเกษตร	-	79	-	-	-	79
3. วิทยาศาสตร์และเทคโนโลยี	-	207	-	-	-	207
4. คณะวิศวกรรมศาสตร์และเทคโนโลยี อุตสาหกรรม	-	98	-	-	1	99
5. คณะเทคโนโลยีสารสนเทศ	-	106	-	-	-	106
6. คณะมนุษยศาสตร์และสังคมศาสตร์	-	718	39	-	2	759
7. คณะวิทยาการจัดการ	-	173	26	-	9	208
8. คณะพยาบาลศาสตร์และวิทยาการสุขภาพ	21	115	-	-	-	136
รวม	118	1,666	67	72	39	1,962





ข้อมูลพื้นฐาน การบริหารจัดการ

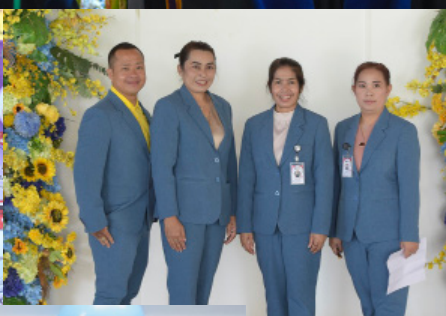

งบประมาณ

ปีงบประมาณ พ.ศ. 2566 มหาวิทยาลัยราชภัฏเพชรบุรี ได้รับการจัดสรรงบประมาณในการดำเนินงานทั้งสิ้น 798,329,700 บาท เป็นเงินงบประมาณ 620,151,200 บาท คิดเป็นร้อยละ 76.61 งบรายได้ 178,178,500 บาท คิดเป็นร้อยละ 23.38 โดยภาพรวมลดลงจากปีงบประมาณ พ.ศ. 2565 จำนวน 15,344,200 บาท คิดเป็นร้อยละ 2.05 ดังรายละเอียด ต่อไปนี้

เปรียบเทียบงบประมาณรายจ่าย ปีงบประมาณ พ.ศ. 2565 และ 2566

รายการ	เงินงบประมาณ	เงินรายได้	รวม	
งบประมาณรายจ่าย ปี 2565	622,200,100	160,785,400	782,985,500	บาท
งบประมาณรายจ่าย ปี 2566	620,151,200	178,178,500	798,329,700	บาท
เพิ่ม/ลด	-2,048,900	17,393,100	15,344,200	บาท
ร้อยละ	-0.33	13.31	2.05	บาท

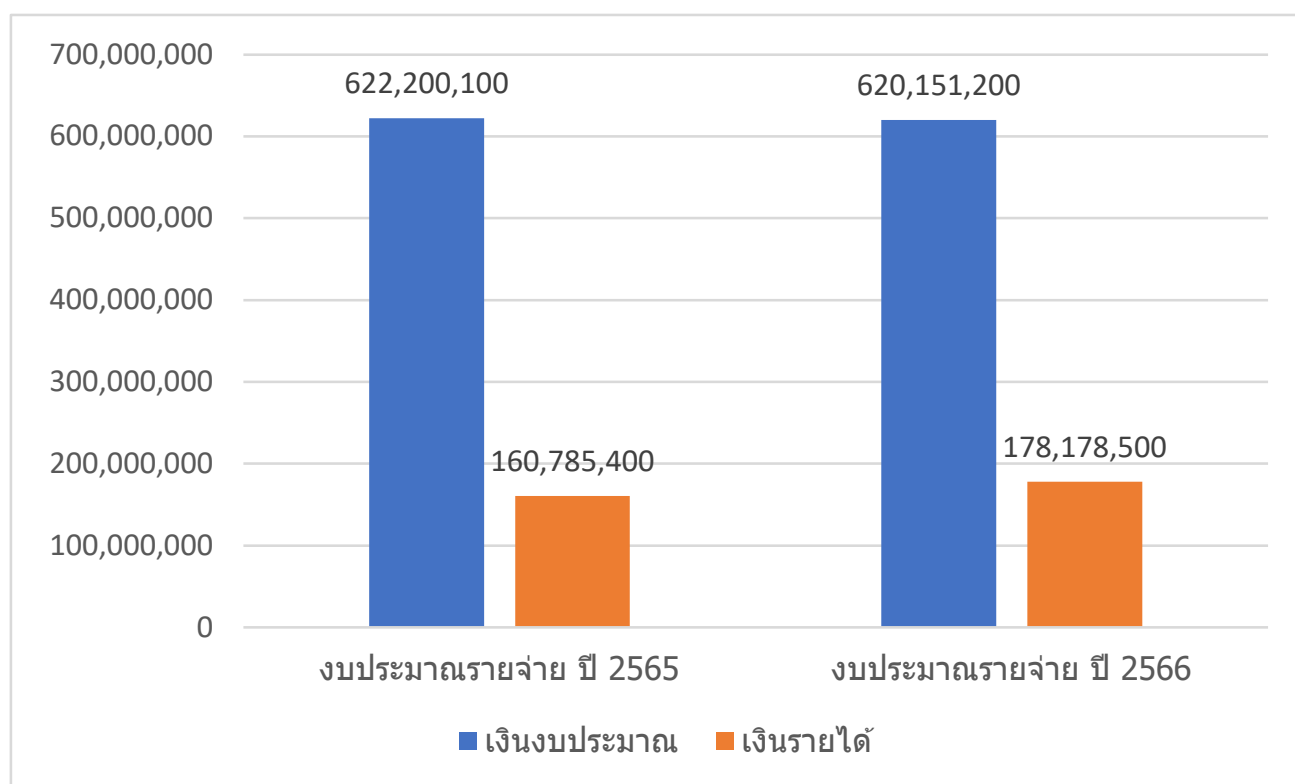

แผนภูมิแสดงงบประมาณรายจ่าย ปีงบประมาณ พ.ศ. 2566 จำแนกตามประเภทงบประมาณ

สรุปการจัดสรรงบประมาณรายจ่าย ประจำปีงบประมาณ พ.ศ. 2566

รายจ่าย	ปีงบประมาณ 2565				ปีงบประมาณ 2566					
	งบแผ่นดิน	รายได้	รวม	งบประมาณ งบแผ่นดิน	เงินรายได้			รวม	รวมทั้งสิ้น	
					ปกติ	กศ.บป.	บัณฑิต		จำนวนเงิน	ร้อยละ
1. รายการบุคลากรภาครัฐ (รายจ่ายบุคลากร)	284,543,300	21,472,200	306,015,500	297,422,000	-	22,263,100	-	22,263,100	319,685,100	41.87
2. งบประมาณตาม Function (รายจ่ายพื้นฐาน)	296,369,000	90,744,200	387,113,200	279,268,400	3,466,200	88,889,200	8,419,600	100,775,000	380,043,400	49.77
2.1 รายจ่ายพื้นฐานที่จำเป็น	10,724,700	53,498,000	64,222,700	10,724,700	3,466,200	43,682,300	7,981,400	55,129,900	65,854,600	17.33
2.2 รายจ่ายลงทุน	281,768,100	-	281,768,100	256,199,500	-	-	-	-	256,199,500	67.41
2.3 รายจ่ายตามภารกิจหน่วยงาน	-	20,832,400	20,832,400	-	-	22,832,600	-	22,832,600	22,832,600	6.01
2.4 รายจ่ายหน่วยงานจัดตั้งภายใน	3,876,200	11,838,700	15,714,900	12,344,200	-	11,156,100	-	11,156,100	23,500,300	6.18
2.5 รายการค่าใช้จ่าย ตามแผนงานฉุกเฉิน	-	4,575,100	4,575,100	-	-	11,218,200	438,200	11,656,400	11,656,400	3.07
3. งบประมาณตามยุทธศาสตร์ / บูรณาการ (ประเด็นยุทธศาสตร์/ แผนงบประมาณ)	41,287,800	18,500,000	59,787,800	43,460,800	6,073,800	12,671,400	1,594,000	20,339,200	63,800,000	8.36
3.1 รายจ่ายตามยุทธศาสตร์ ของมหาวิทยาลัย	41,287,800	18,500,000	59,787,800	43,460,800	6,073,800	12,671,400	1,594,000	20,339,200	63,800,000	100.00
รวมทั้งสิ้น	622,200,100	130,716,400	752,916,500	620,151,200	9,540,000	123,823,700	10,013,600	143,377,300	763,528,500	100.00
ร้อยละ	82.64	17.36	100.00	81.22	1.25	16.22	1.31	18.78	100.00	

แสดงงบประมาณรายจ่ายภาพรวม จำแนกตามกลุ่มงบประมาณ

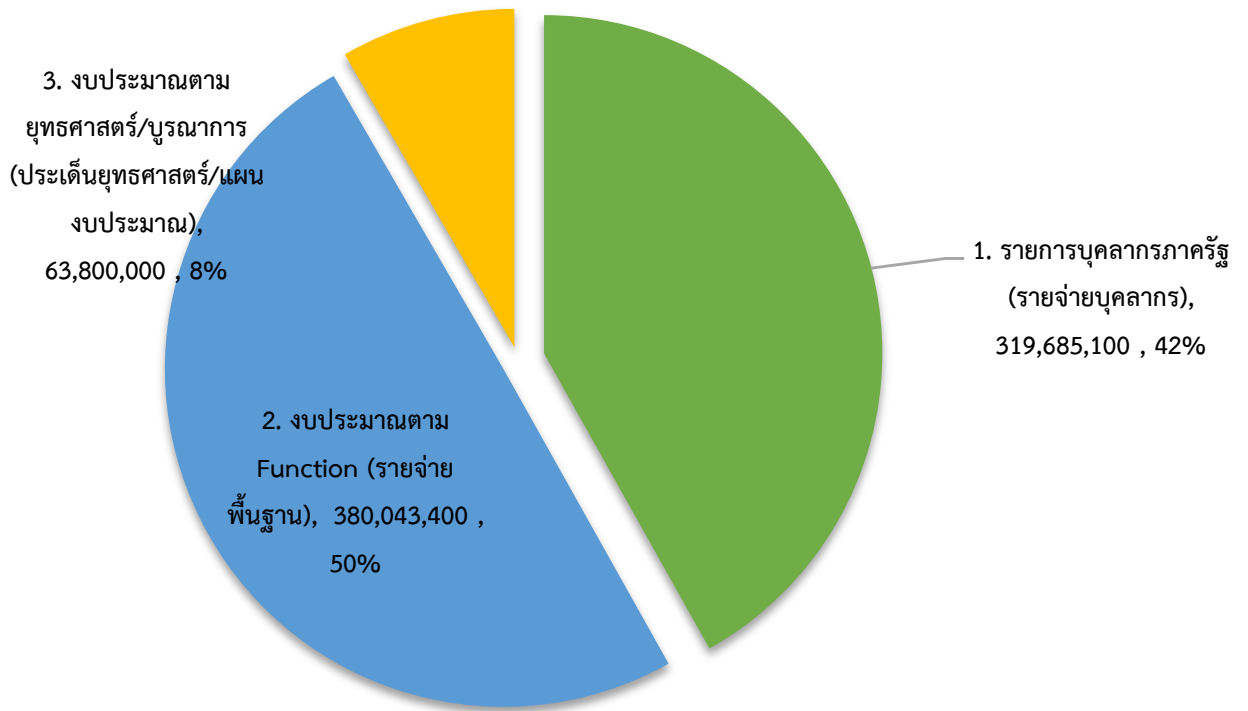

แสดงงบประมาณรายได้ เงินรายได้จำแนกตามรายจ่าย

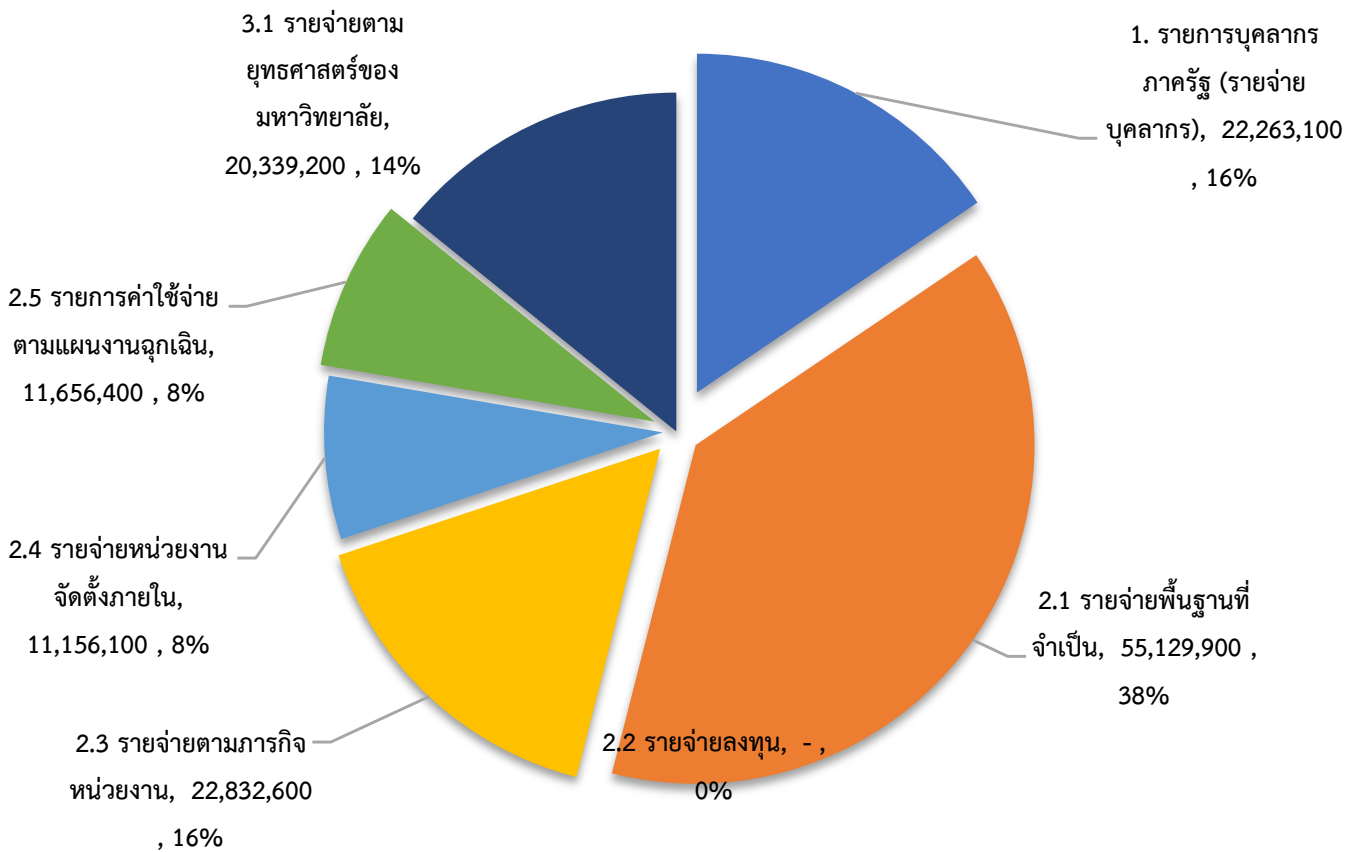

ข้อมูลบุคลากร

ในปีงบประมาณ พ.ศ. 2566 มหาวิทยาลัยราชภัฏเพชรบุรีมีบุคลากรจำนวนทั้งสิ้น 715 คน แบ่งเป็น ข้าราชการพลเรือน 82 คน ลูกจ้างประจำ 3 คน พนักงานมหาวิทยาลัย 513 พนักงานราชการ 32 คน อาจารย์สัญญาจ้าง 18 คน อาจารย์ชาวต่างประเทศ 2 คน พนักงานชั่วคราว 58 คน และผู้มีความรู้ความสามารถพิเศษ 7 คน (ที่มา : งานบริหารบุคลากร สำนักงานอธิการบดี (ข้อมูล ณ วันที่ 30 สิงหาคม 2566))

ตารางแสดงจำนวนบุคลากรจำแนกตามประเภท ปีงบประมาณ พ.ศ. 2563-2566

ประเภทบุคลากร	ปีงบประมาณ (คน)			
	2563	2564	2565	2566
1. ข้าราชการพลเรือน	97	90	85	82
1.1 ข้าราชการพลเรือนสายผู้สอน	85	78	74	72
1.2 ข้าราชการพลเรือนสายสนับสนุน	12	12	11	10
2. ลูกจ้างประจำ	5	4	3	3
3. พนักงานมหาวิทยาลัย	483	504	517	513
3.1 พนักงานมหาวิทยาลัยสายผู้สอน	283	294	294	293
3.2 พนักงานมหาวิทยาลัยสายสนับสนุน	200	210	223	220
4. พนักงานราชการ	28	26	25	32
5. อาจารย์สัญญาจ้าง	10	11	17	18
6. อาจารย์ชาวต่างประเทศ	7	6	7	2
7. พนักงานชั่วคราว	44	25	38	58
8. ผู้มีความรู้ความสามารถพิเศษ	7	8	6	7
รวมทั้งสิ้น	681	674	698	715



แผนภาพแสดงจำนวนและสัดส่วนจำแนกตามประเภทของบุคลากร ปีงบประมาณ พ.ศ. 2566

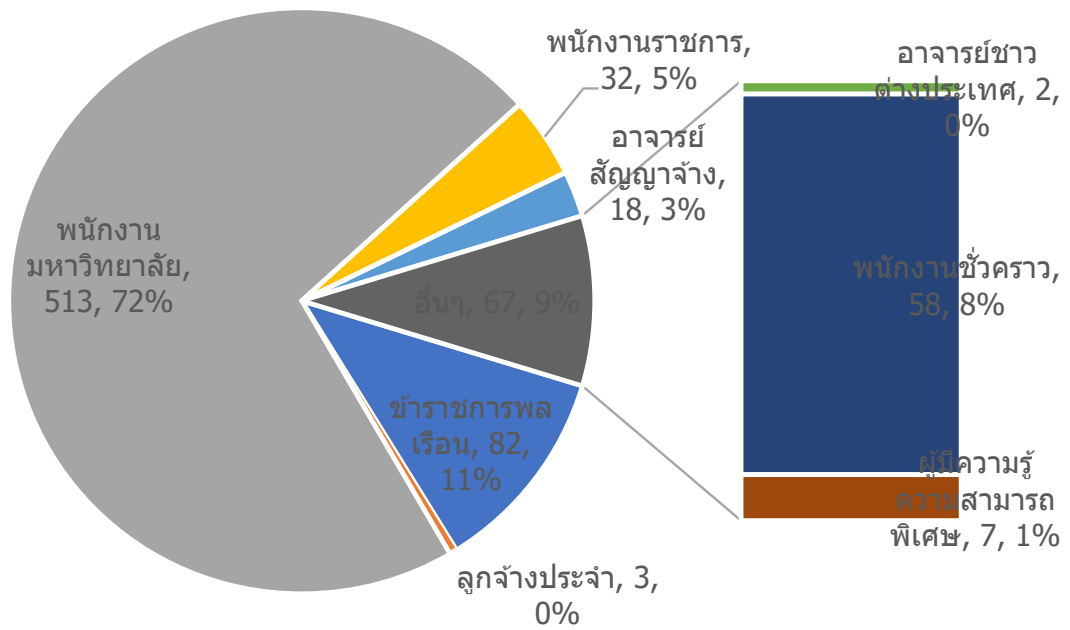

แผนภาพแสดงจำนวนบุคลากร ระหว่างปีงบประมาณ พ.ศ. 2563-2566

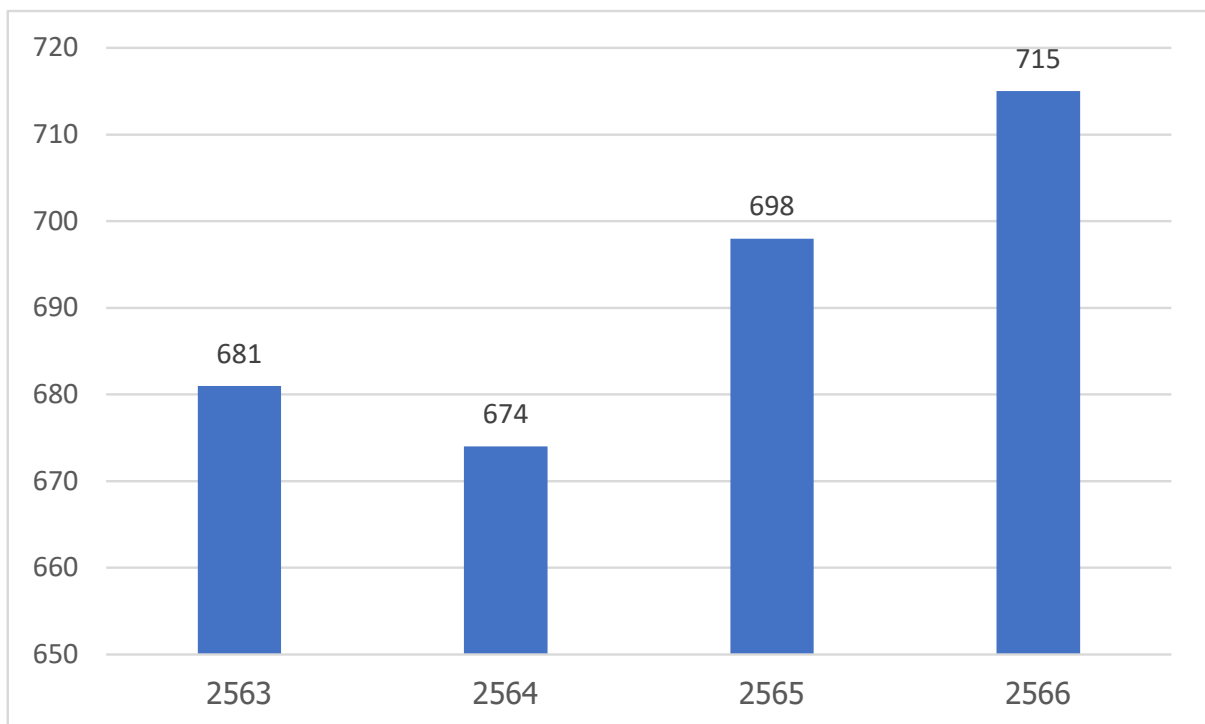

จำนวนบุคลากรที่ดำรงตำแหน่งทางวิชาการ

ในปีงบประมาณ พ.ศ. 2566 มหาวิทยาลัยราชภัฏเพชรบุรีมีบุคลากรสายวิชาการจำนวนทั้งสิ้น 392 คน ดำรงตำแหน่งทางวิชาการ จำนวน 118 คน (รองศาสตราจารย์ 11 คน และผู้ช่วยศาสตราจารย์ 107 คน) คิดเป็นร้อยละ 30.10 ของจำนวนบุคลากรสายวิชาการทั้งหมด (ที่มา : งานบริหารบุคลากร สำนักงานอธิการบดี)

ตารางแสดงจำนวนบุคลากรจำแนกตามตำแหน่งทางวิชาการ

ตำแหน่งทางวิชาการ	ปีงบประมาณ (คน)			รวม	ร้อยละ
	ปริญญาตรี	ปริญญาโท	ปริญญาเอก		
ศาสตราจารย์	0	0	0	0	0
รองศาสตราจารย์	0	1	10	11	2.81
ผู้ช่วยศาสตราจารย์	0	54	53	107	27.30
อาจารย์	19	145	110	274	69.90
รวม	19	200	173	392	

ตารางแสดงจำนวนบุคลากรจำแนกตามตำแหน่งทางวิชาการ ปีงบประมาณ 2563-2566

ตำแหน่งทางวิชาการ	ปีงบประมาณ (คน)			
	2563	2564	2565	2566
ศาสตราจารย์	0	0	0	0
รองศาสตราจารย์	5	9	9	11
ผู้ช่วยศาสตราจารย์	77	97	103	107
อาจารย์	310	291	286	274
รวม	392	397	398	392

แผนภาพแสดงจำนวนบุคลากรจำแนกตามตำแหน่งทางวิชาการ ปีงบประมาณ พ.ศ. 2566

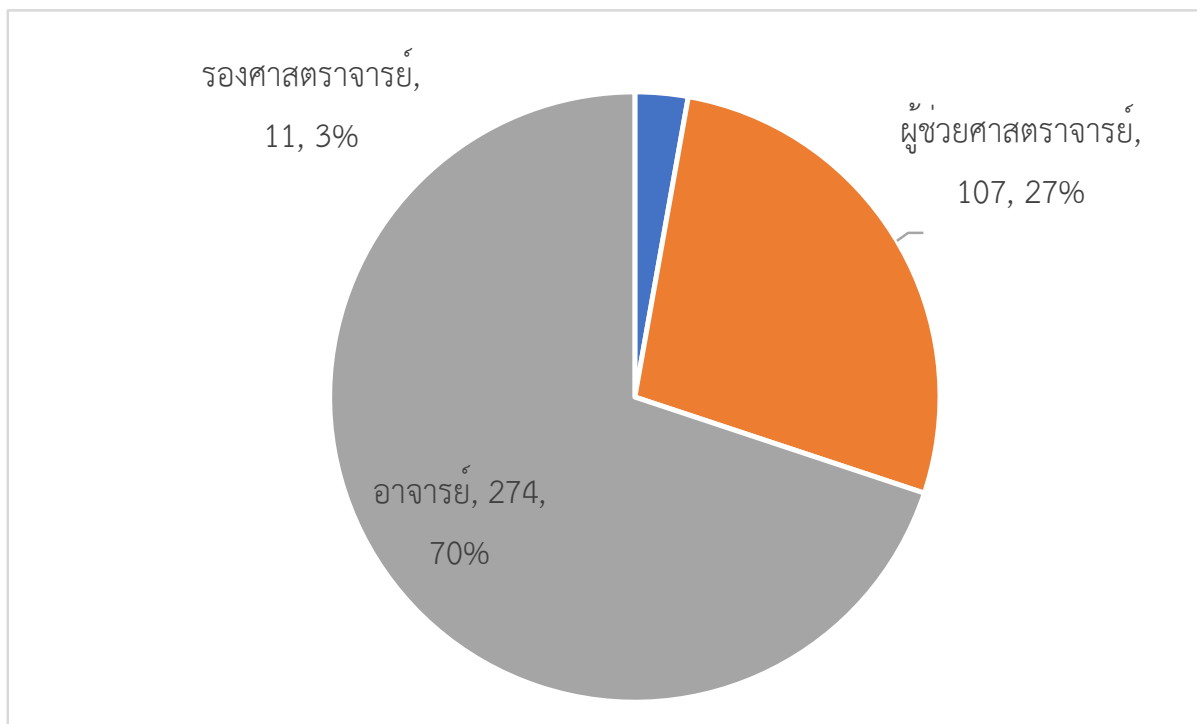

แผนภาพแสดงจำนวนบุคลากรจำแนกตามตำแหน่งทางวิชาการ ปีงบประมาณ 2563-2566

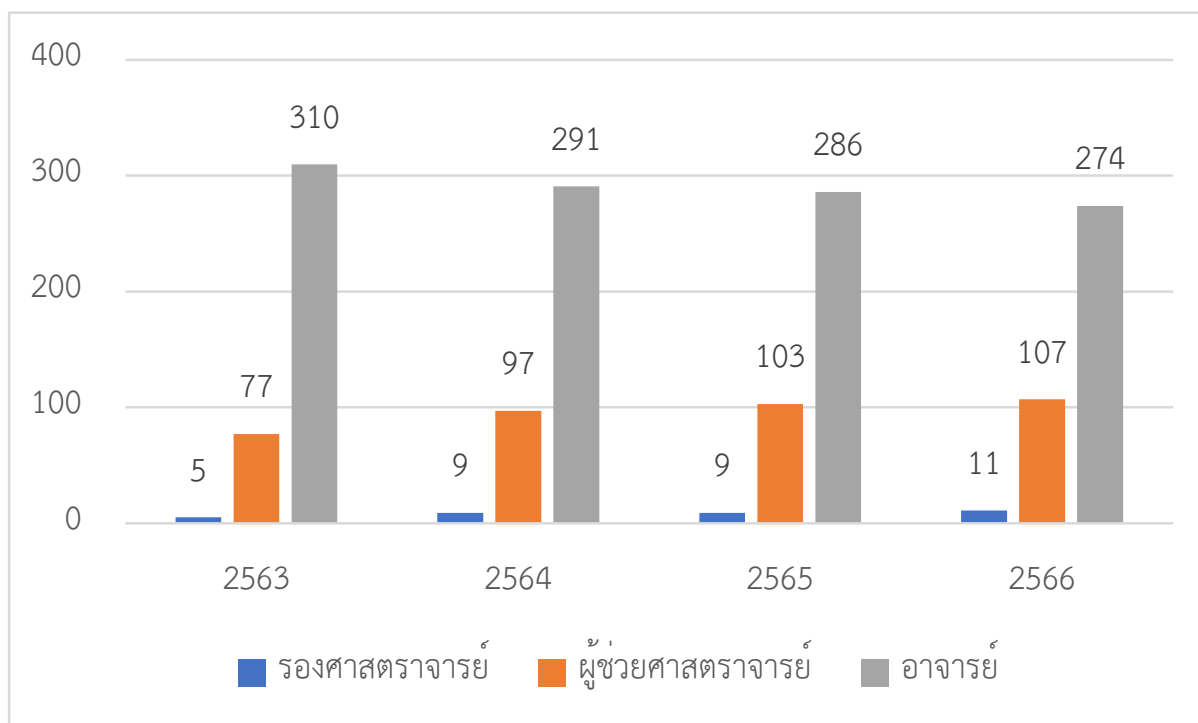



ข้อมูลงานวิจัย

ในปีงบประมาณ 2566 มหาวิทยาลัยได้รับการจัดสรรทุนวิจัยจากแหล่งทุนทั้งภายในและภายนอก รวม 38,662,753.00 บาท เป็นแหล่งทุนวิจัยภายนอก จำนวน 77 ทุน งบประมาณ 38,098,453.00 บาท แหล่งทุนภายในมหาวิทยาลัย 564,300.00 บาท ดังรายละเอียดต่อไปนี้

สรุปทุนวิจัยจำแนกตามแหล่งทุนวิจัย ปีงบประมาณ 2566 มหาวิทยาลัยราชภัฏเพชรบุรี

แหล่งทุนวิจัย	จำนวนทุน	งบประมาณ (บาท)
ทุนภายนอก	77	38,098,453.00
ทุนอุดหนุนวิจัย(กองทุน ววน.)	35	10,800,126.00
สำนักงานการวิจัยแห่งชาติ (วช.)	30	8,775,700.00
สำนักงานพัฒนาการวิจัยการเกษตร (องค์การมหาชน) (สวก.)	9	7,856,577.00
แหล่งทุนวิจัยภายนอกอื่นๆ	3	10,666,050.00
ทุนวิจัยภายในมหาวิทยาลัย	16	564,300.00
รวมทุนวิจัยและงบประมาณ ปีงบประมาณ 2566	93	38,662,753.00

แผนภาพแสดงจำนวนเงินจากแหล่งทุนวิจัยจำแนกตามแหล่งทุน ปีงบประมาณ 2563-2566

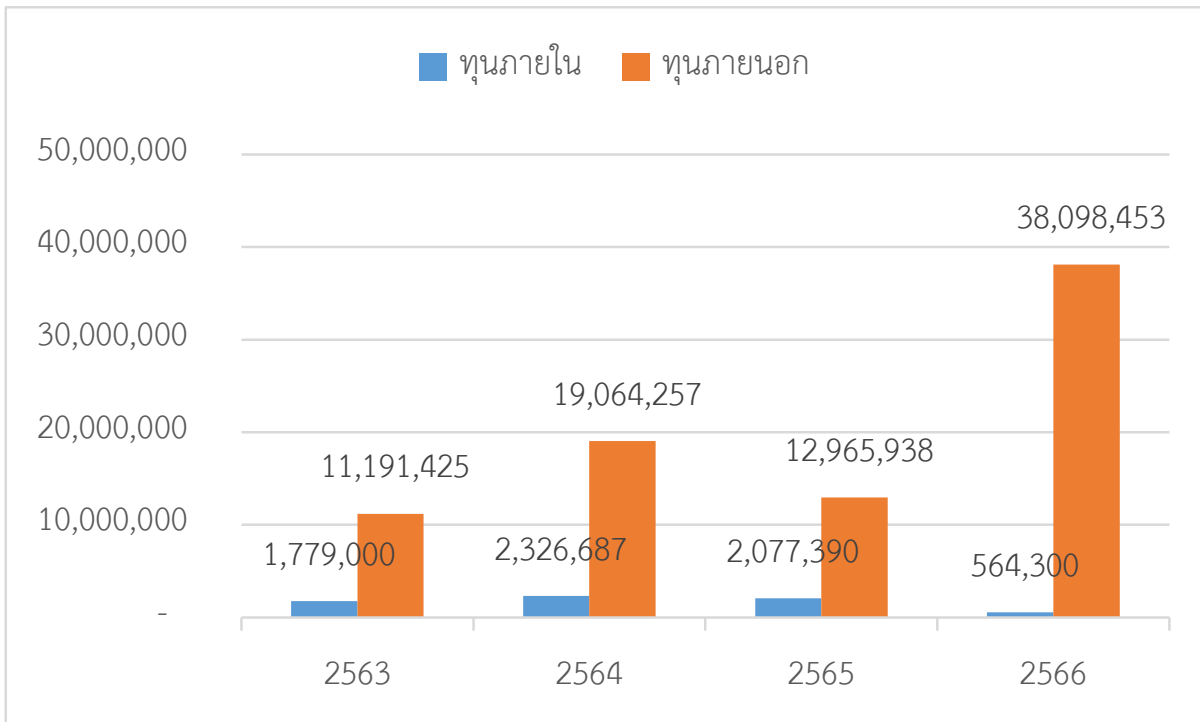

จำนวนทุนวิจัยภายนอก ปีงบประมาณ 2566 มหาวิทยาลัยราชภัฏเพชรบุรี
จำแนกตามหน่วยงาน

หน่วยงาน/แหล่งทุนวิจัย	จำนวนทุน	งบประมาณ (บาท)
คณะครุศาสตร์	9	2,774,200.00
สำนักงานการวิจัยแห่งชาติ (วช.)	9	2,774,200.00
คณะเทคโนโลยีการเกษตร	7	3,291,038.00
ทุนอุดหนุนวิจัย(กองทุน ววน.)	4	1,575,038.00
สำนักงานการวิจัยแห่งชาติ (วช.)	2	716,000.00
สำนักงานพัฒนาการวิจัยการเกษตร (องค์การมหาชน) (สวก.)	1	1,000,000.00
คณะเทคโนโลยีสารสนเทศ	8	804,578.00
ทุนอุดหนุนวิจัย(กองทุน ววน.)	2	484,578.00
สำนักงานการวิจัยแห่งชาติ (วช.)	6	320,000.00
คณะพยาบาลศาสตร์และวิทยาการสุขภาพ	6	5,253,130.00
ทุนอุดหนุนวิจัย(กองทุน ววน.)	5	1,541,130.00
อสม.	1	3,712,000.00
คณะมนุษยศาสตร์และสังคมศาสตร์	16	5,067,580.00
ทุนอุดหนุนวิจัย(กองทุน ววน.)	9	2,217,080.00
สำนักงานการวิจัยแห่งชาติ (วช.)	7	2,850,500.00
คณะวิทยาการจัดการ	11	4,988,039.00
ทุนอุดหนุนวิจัย(กองทุน ววน.)	5	1,567,200.00
สำนักงานการวิจัยแห่งชาติ (วช.)	4	1,245,000.00
สำนักงานพัฒนาการวิจัยการเกษตร (องค์การมหาชน) (สวก.)	2	2,175,839.00
คณะวิทยาศาสตร์และเทคโนโลยี	12	5,028,778.00
ทุนอุดหนุนวิจัย(กองทุน ววน.)	6	1,866,400.00
สำนักงานการวิจัยแห่งชาติ (วช.)	1	250,000.00
สำนักงานพัฒนาการวิจัยการเกษตร (องค์การมหาชน) (สวก.)	5	2,912,378.00
คณะวิศวกรรมศาสตร์และเทคโนโลยีอุตสาหกรรม	8	10,891,110.00
กรมชลประทาน	1	4,974,410.00
การไฟฟ้าฝ่ายผลิต	1	1,979,640.00
ทุนอุดหนุนวิจัย(กองทุน ววน.)	4	1,548,700.00
สำนักงานการวิจัยแห่งชาติ (วช.)	1	620,000.00
สำนักงานพัฒนาการวิจัยการเกษตร (องค์การมหาชน) (สวก.)	1	1,768,360.00
ผลรวมทั้งหมด	77	38,098,453.00

โครงการวิจัย ปีงบประมาณ 2566 มหาวิทยาลัยราชภัฏเพชรบุรี
จำแนกตามแหล่งทุนวิจัยภายนอก

ที่	ชื่อโครงการ	งบประมาณ	หน่วยงาน
ทุนอุดหนุนวิจัย(กองทุน ววน.) จำนวน 35 โครงการ งบประมาณ 10,800,126.00 บาท			
1	การเพิ่มผลผลิตสัตว์เศรษฐกิจปลอดภัยด้วยนวัตกรรมอาหารเสริมเชิงหน้าที่ (functional feed additive) จากสารสกัดเศษเหลือทางการเกษตรจากสับปะรดเพื่อสร้างความมั่นคงและความสามารถในการแข่งขันของเกษตรกรในอุตสาหกรรมการผลิตสัตว์	520,700.00	คณะเทคโนโลยีการเกษตร
2	ระบบปิดอัจฉริยะสำหรับรูปแบบการเพาะ อนุบาล และการเลี้ยงกิ้งในระบบปิดที่เหมาะสมเชิงพาณิชย์	436,238.00	
3	การเพิ่มสมรรถภาพการผลิตแพะเนื้อปลอดภัยด้วยนวัตกรรมอาหารเสริมเชิงหน้าที่จากสารสกัดเศษเหลือทางการเกษตรจากสับปะรด	196,800.00	
4	การพัฒนากระบวนการผลิตเกลือทะเลให้ได้มาตรฐานด้วยการแยกเฟสน้ำเกลืออ้อมตัว	421,300.00	
5	การวิจัยและพัฒนาต้นแบบนวัตกรรมชุมชนเกษตรอัจฉริยะด้วย เทคโนโลยีอากาศยานไร้คนขับและอินเทอร์เน็ตของสรรพสิ่งเพื่อลดการใช้สารเคมี สารพิษตกค้างและติดตามสถานการณ์การเจริญเติบโตของพืชในพื้นที่ลุ่มแม่น้ำเพชรบุรี ตำบลท่าแลง อำเภอท่ายาง จังหวัดเพชรบุรี	122,578.00	คณะเทคโนโลยีสารสนเทศ
6	นวัตกรรมการพัฒนาเว็บแอปพลิเคชันจำหน่ายและเพิ่มมูลค่าผักอินทรีย์ออนไลน์เพื่อการเข้าถึงเชื้อรวดเร็วสำหรับผู้ป่วยจากเชื้อไวรัส ของกลุ่มวิสาหกิจชุมชนเกษตรอินทรีย์วิถีพอเพียงพอเพียงช่องสะแก จังหวัดเพชรบุรี	362,000.00	
7	นวัตกรรมการดูแลสุขภาพองค์กรรวมและการสร้างภูมิคุ้มกันวัยรุ่นกลุ่มเปราะบางที่มีภาวะซึมเศร้า และเสี่ยงต่อการฆ่าตัวตาย	355,400.00	คณะพยาบาลศาสตร์และวิทยาการสุขภาพ
8	การวิจัยและพัฒนาองค์ความรู้ด้านสวัสดิการสุขภาพและสังคมผ่านการปลูกจิตสำนึกและการมีส่วนร่วมของสังคมอย่างเท่าเทียมของสังคมสูงวัยเพื่อส่งเสริมความผูกพันและการพึ่งตนเองอย่างยั่งยืนในจังหวัดเพชรบุรี	347,500.00	
9	ผลของเทคโนโลยีความจริงเสมือนการฟื้นฟูสมรรถภาพการเคลื่อนไหวร่วมกับความรู้สึกนึกคิดต่อการทำหน้าที่ของมือแขนและรู้สึกนึกคิดในผู้ป่วยโรคหลอดเลือดสมองชนิดตีบตันระยะเฉียบพลัน : การศึกษาแบบสุ่ม	635,800.00	
10	การพัฒนาแบบการป้องกันการตั้งครรภ์ที่ไม่พร้อมและไม่มีคุณภาพสำหรับวัยรุ่นในวัยเรียน จังหวัดเพชรบุรี	166,900.00	
11	ศักยภาพของสารสกัดจากตาลโตนดต่อการต้านโรคอัลไซเมอร์และการประยุกต์ใช้ในผลิตภัณฑ์อาหารเพื่อชะลอความเสี่ยงต่อภาวะสมองเสื่อม	35,530.00	
12	การจัดการความรู้เพื่อยกระดับผลิตภัณฑ์สับปะรดตลอดห่วงโซ่มูลค่าของกลุ่มวิสาหกิจชุมชนแปรรูปสับปะรดในจังหวัดประจวบคีรีขันธ์	360,000.00	คณะมนุษยศาสตร์และสังคมศาสตร์
13	การพัฒนาสื่อออนไลน์เพื่อส่งเสริมการเรียนรู้วัฒนธรรมจีนในจังหวัดเพชรบุรี ยุค Next Normal สู่การเรียนรู้ตลอดชีวิต	480,600.00	

ที่	ชื่อโครงการ	งบประมาณ	หน่วยงาน
14	การพัฒนานวัตกรรมดิจิทัลสำหรับส่งเสริมศักยภาพและยกระดับการท่องเที่ยวสู่มาตรฐานความ ปกติใหม่ชุมชนกะเหรี่ยงโปว์ อำเภอแก่งกระจาน จังหวัดเพชรบุรี	384,900.00	คณะมนุษยศาสตร์และสังคมศาสตร์
15	การสำรวจและสำเนาข้อมูลเอกสารตัวเขียน 4 ภูมิภาค ในฐานะมรดกความทรงจำของชาติและหลักฐานการรู้หนังสือของบรรพชนไทย	20,000.00	
16	การพัฒนาผลิตภัณฑ์จากสับปะรด ตำบลวังก้ง อำเภอบางแพ จังหวัดประจวบคีรีขันธ์	25,000.00	
17	รูปแบบการสร้างเครือข่ายทางสังคมและความเข้มแข็งของเศรษฐกิจฐานรากของกลุ่มวิสาหกิจชุมชนแปรรูปสับปะรด จังหวัดประจวบคีรีขันธ์	252,880.00	
18	กลไกการพัฒนาและสร้างเครือข่ายความมั่นคงทางอาหารชุมชนของกลุ่มประมงพื้นบ้านในจังหวัดเพชรบุรี	274,900.00	
19	การพัฒนารูปแบบการเรียนรู้แบบผสมผสานโดยใช้เครื่องมือทางปัญญา ร่วมกับ กระบวนการออกแบบอินโฟกราฟิกเพื่อเสริมสร้างการเรียนรู้ทางทัศนยะและการสร้างสรรค์สำหรับนักศึกษาศิลปศึกษา	40,000.00	
20	ความอุดมสมบูรณ์ของธรรมชาติ : ประติมากรรมกับสิ่งแวดล้อม จังหวัดเพชรบุรี	378,800.00	
21	การพัฒนาต้นแบบวิธีการเพาะขยายพันธุ์ด้วงกว้างขน (Xylotrupes gideon) เชิงปริมาณเพื่อเป็นแหล่งอาหารโปรตีนปลอดภัยจากแมลงกินได้	256,700.00	คณะวิทยาศาสตร์และเทคโนโลยี
22	การพัฒนาผลิตภัณฑ์สบู่เหลวจากสารสกัดผลมะม่วงหาวมะนาวโห่	269,300.00	
23	การพัฒนาพันธุ์ข้าวที่มีสารหอมและคุณค่าทางโภชนาการสูงเพื่อยกระดับคุณภาพผลิตภัณฑ์ของข้าวหอมพื้นเมืองจังหวัดเพชรบุรี	264,700.00	
24	นวัตกรรมและการพัฒนาแก้วกำบังรังสีชนิดใหม่ที่มีเก้ากันเตาเป็นส่วนผสม	352,100.00	
25	ศักยภาพของสารสกัดจากตาลโตนดต่อการต้านโรคอัลไซเมอร์และการประยุกต์ใช้ในผลิตภัณฑ์อาหารเพื่อชะลอความเสี่ยงต่อภาวะสมองเสื่อม	355,300.00	
26	องค์ประกอบทางเคมีจากผลของมะนาวผีและฤทธิ์ความเป็นพิษต่อเซลล์มะเร็ง	368,300.00	
27	การพัฒนาแอปพลิเคชันไลน์ เพื่อป้องกันโรคโควิด 19 ในหญิงตั้งครรภ์	377,400.00	คณะวิศวกรรมศาสตร์และเทคโนโลยีอุตสาหกรรม
28	การเกิดตะกรันและสมรรถนะทางความร้อนของระบบระบายความร้อนขนาดเล็กด้วยของไหลนาโน TiO ₂ -น้ำ สำหรับ CPU สมรรถนะสูง	369,700.00	
29	การยกระดับการท่องเที่ยวเชิงอนุรักษ์ด้วยการประยุกต์ใช้เทคโนโลยีปัญญาประดิษฐ์และหุ่นยนต์ในการตรวจจับความสะอาด ความปลอดภัยการจราจร และลดความเสี่ยงของการแพร่ระบาดของเชื้อไวรัสโคโรนา (โควิด-19) บริเวณชายหาดชะอำ จังหวัดเพชรบุรี	469,400.00	
30	หลักการใหม่ของอุปกรณ์ยึดตายด้วยหลักการการกระแทก	332,200.00	

ที่	ชื่อโครงการ	งบประมาณ	หน่วยงาน
31	การพัฒนาผลิตภัณฑ์และกลยุทธ์การตลาดดิจิทัลผลิตภัณฑ์ข้าวเกรียบงาเมืองเพชรสู่เชิงพาณิชย์ภายใต้วิถีความปกติใหม่ (new normal) กรณีศึกษาวิสาหกิจชุมชนเกษตรอินทรีย์วิถีพอเพียงช่องสะแก จังหวัดเพชรบุรี	179,200.00	คณะวิทยาการจัดการ
32	กลไกการพัฒนาเกษตรผสมผสานจากภัยสาหร่ายพิษสู่ตระนาอศรกีกันแดงเพื่อเสริมเศรษฐกิจชุมชนฐานรากสู่เชิงพาณิชย์สำหรับวิสาหกิจชุมชน จังหวัดเพชรบุรี	224,100.00	
33	การพัฒนายกระดับผลิตภัณฑ์เพื่อเพิ่มมูลค่าผ้าฝ้ายอมเปลือกตาลโตนดสู่การยอมรับเชิงพาณิชย์	269,900.00	
34	การพัฒนาหุ่นยนต์สอนนาเพื่อช่วยวินิจฉัยโรคในเด็ก โดยใช้เทคโนโลยีปัญญาประดิษฐ์	432,800.00	
35	การพัฒนาอุปกรณ์ต้นแบบช่วยฟื้นคืนชีพด้วยเทคโนโลยีเสมือนจริง	461,200.00	
สำนักงานการวิจัยแห่งชาติ (วช.) จำนวน 30 โครงการ งบประมาณ 8,775,700.00 บาท			
1	แผนชุดโครงการการพัฒนา บวร สู่ ต้นแบบคุณธรรม จริยธรรม ด้วย ทูตทางวัฒนธรรม ของจังหวัดเพชรบุรี	140,000.00	คณะครุศาสตร์
2	โรงเรียนต้นแบบด้านคุณธรรมจริยธรรมด้วยทุนทางวัฒนธรรม	200,000.00	
3	การพัฒนากิจกรรมเสริมหลักสูตรสำหรับการพัฒนาทักษะทางสังคมเพื่อลดการใช้คำพูดเกลียดชังในโลกดิจิทัลของนักเรียนมัธยมศึกษาในจังหวัดเพชรบุรี	600,000.00	
4	การพัฒนาชุมชนต้นแบบคุณธรรมจริยธรรมโดยใช้ทุนทางวัฒนธรรมของจังหวัดเพชรบุรี	80,000.00	
5	การลดความรุนแรงโดยใช้กิจกรรมบทบาทสมมุติผ่านแพลตฟอร์มเมตาเวิร์สปฐมวัย	486,000.00	
6	การลดความรุนแรงโดยใช้กิจกรรมบทบาทสมมุติผ่านแพลตฟอร์มเมตาเวิร์สประถมศึกษา	418,200.00	
7	การลดความรุนแรงโดยใช้กิจกรรมบทบาทสมมุติผ่านแพลตฟอร์มเมตาเวิร์สมัธยมศึกษาตอนต้น	340,000.00	
8	การลดความรุนแรงโดยใช้กิจกรรมบทบาทสมมุติผ่านแพลตฟอร์มเมตาเวิร์สอาชีวศึกษา	382,500.00	
9	การลดความรุนแรงของเด็กและเยาวชนวัยเรียนผ่านแพลตฟอร์มเมตาเวิร์สและความจริงเสริม	127,500.00	
10	การคัดเลือกพันธุ์มะละกอพันธุ์ปลักไม้ลายให้ทนทานต่อโรคใบด่างจุดวงแหวนมะละกอ	684,000.00	คณะเทคโนโลยีการเกษตร
11	การสร้างสังคมคุณธรรม ด้วยทุนทางวัฒนธรรม ในจังหวัดเพชรบุรี	32,000.00	

ที่	ชื่อโครงการ	งบประมาณ	หน่วยงาน
12	การพัฒนานวัตกรรมผ่านแพลตฟอร์มเมตาเวิร์สโดยใช้สถานการณ์จำลองเพื่อส่งเสริมการอยู่ร่วมกันอย่างสันติและลดความรุนแรงของนักเรียนอาชีวศึกษาในจังหวัดเพชรบุรีและจังหวัดประจวบคีรีขันธ์	67,500.00	คณะเทคโนโลยีสารสนเทศ
13	การลดความรุนแรงโดยใช้กิจกรรมบทบาทสมมุติผ่านแพลตฟอร์มเมตาเวิร์สสำหรับนักเรียนระดับมัธยมศึกษาตอนต้น	60,000.00	
14	การพัฒนาความสามารถในการจัดกิจกรรมโดยใช้ชุดนิทานความจริงเสริมของครูปฐมวัยเพื่อลดปัญหาและสร้างภูมิคุ้มกันการกลั่นแกล้ง (bully) ในเด็กปฐมวัย	54,000.00	
15	การลดความรุนแรงโดยใช้กิจกรรมบทบาทสมมุติผ่านแพลตฟอร์มเมตาเวิร์สปฐมวัย	54,000.00	
16	การลดความรุนแรงโดยใช้กิจกรรมบทบาทสมมุติผ่านแพลตฟอร์มเมตาเวิร์สอาชีวศึกษา	67,500.00	คณะเทคโนโลยีสารสนเทศ
17	การลดความรุนแรงของเด็กและเยาวชนวัยเรียนผ่านแพลตฟอร์มเมตาเวิร์สและความจริง	17,000.00	
18	โครงการศึกษาและสำรวจช่างศิลป์ท้องถิ่นจังหวัดเพชรบุรีเพื่อการยกระดับคุณค่าและพัฒนาอย่างยั่งยืน	1,350,000.00	คณะมนุษยศาสตร์และสังคมศาสตร์
19	ศิลปะร่วมสมัยเชิงสร้างสรรค์จากต้นทุนทางวัฒนธรรมงานสกุลช่างเมืองเพชร	800,000.00	
20	การลดความรุนแรงของเด็กและเยาวชนวัยเรียนผ่านแพลตฟอร์มเมตาเวิร์สและความจริงเสริม	8,500.00	
21	แผนชุดโครงการการพัฒนา บวร สู่ ต้นแบบคุณธรรม จริยธรรม ด้วย ทุนทางวัฒนธรรม ของจังหวัดเพชรบุรี	30,000.00	
22	การพัฒนาชุมชนต้นแบบคุณธรรมจริยธรรมโดยใช้ทุนทางวัฒนธรรมของจังหวัดเพชรบุรี	240,000.00	
23	การพัฒนาวัดต้นแบบด้านคุณธรรมจริยธรรมด้วยทุนทางวัฒนธรรมของจังหวัดเพชรบุรี	400,000.00	
24	การลดความรุนแรงโดยใช้กิจกรรมบทบาทสมมุติผ่านแพลตฟอร์มเมตาเวิร์สประถมศึกษา	22,000.00	
25	โครงการมหาวิทยาลัยแม่ข่ายขนาดกลางด้านมาตรฐานความปลอดภัยห้องปฏิบัติการ : มหาวิทยาลัยราชภัฏเพชรบุรี	250,000.00	คณะวิทยาศาสตร์และเทคโนโลยี
26	การจัดการความรู้และถ่ายทอดเทคโนโลยีระบบเกษตรอัจฉริยะสำหรับเกษตรกรปลูกผักอินทรีย์ เพื่อพัฒนาผลผลิตสู่เกษตรกรปลอดภัย	620,000.00	คณะวิศวกรรมศาสตร์และเทคโนโลยีอุตสาหกรรม

ที่	ชื่อโครงการ	งบประมาณ	หน่วยงาน
27	การยกระดับศักยภาพนักศึกษาด้วยกระบวนการวิศวกรรมสังคมสู่การพัฒนา นวัตกรรมและขับเคลื่อนชุมชนอย่างสร้างสรรค์ในพื้นที่จังหวัดเพชรบุรีและ จังหวัดประจวบคีรีขันธ์	800,000.00	คณะวิทยาการจัดการ
28	แผนชุดโครงการการพัฒนา บวร สู่ ต้นแบบคุณธรรม จริยธรรม ด้วย ทูตทาง วัฒนธรรม ของจังหวัดเพชรบุรี	30,000.00	
29	การพัฒนาชุมชนต้นแบบคุณธรรมจริยธรรมโดยใช้ทูตทางวัฒนธรรมของ จังหวัดเพชรบุรี	80,000.00	
30	การพัฒนาผลิตภัณฑ์และการตลาดให้กับผ้าทอมือไทยทรงดำ บ้านท่าไต้ จังหวัดเพชรบุรี	335,000.00	
สำนักงานพัฒนาการวิจัยการเกษตร (องค์การมหาชน) (สวก.) จำนวน 9 โครงการ งบประมาณ 7,856,577.00 บาท			
1	การยกระดับวัตถุดิบอัตลักษณ์ท้องถิ่น (รสเปรี้ยว เค็ม หวาน และเผ็ด) ในจังหวัดเพชรบุรี	1,000,000.00	คณะเทคโนโลยี การเกษตร
2	การพัฒนาผลิตภัณฑ์ขนมอาลาว์สมุนไพรสูตรดัชนีน้ำตาลต่ำสำหรับวัยรุ่นใน เชิงพาณิชย์ดิจิทัล	597,839.00	คณะวิทยาศาสตร์และ เทคโนโลยี
3	การพัฒนาผลิตภัณฑ์ข้าวเม่าหมีวีแกนบอลจากโปรตีนพืชท้องถิ่น	500,000.00	
4	การพัฒนาผลิตภัณฑ์ขนมเม็ดขนุนโดยใช้สารทดแทนน้ำตาลเชิงพาณิชย์	389,004.00	
5	การพัฒนาผลิตภัณฑ์คุกกี้ลำควนผสมข้าวไรซ์เบอร์รี่	225,535.00	
6	การยกระดับอาหารท้องถิ่นเมืองเพชรสู่มาตรฐานสากล	1,200,000.00	
7	RAINs for Lower Central Provinces Food Valley 2022	1,768,360.00	คณะวิศวกรรมศาสตร์ และเทคโนโลยี อุตสาหกรรม
8	เพชรบุรีเมืองสร้างสรรค์ด้านอาหาร UNESCO สำหรับความมั่นคงด้านอาหาร	1,575,899.00	คณะวิทยาการจัดการ
9	การประเมินและการวัดผลการดำเนินโครงการเพชรบุรีเมืองสร้างสรรค์ด้าน อาหารปลอดภัย	599,940.00	
แหล่งทุนวิจัยภายนอกอื่นๆ จำนวน 3 โครงการ งบประมาณ 10,666,050.00 บาท			
1	โครงการวิเคราะห์การไหลของน้ำในกลุ่มน้ำชีส่วนประมวลิเคราะห์ สถานการณ์น้ำ แขวงถนนไชยศรี เขตดุสิต กรุงเทพมหานคร(กรมชลประทาน)	4,974,410.00	คณะวิศวกรรมศาสตร์ และเทคโนโลยี
2	การเพิ่มสมรรถนะการถ่ายเทความร้อนให้แก่อุปกรณ์อุ่นน้ำป้อนแบบเปลือก และท่อด้วยการสอดใส่แผ่นปิดแบบผิวเคลื่อน (การไฟฟ้าฝ่ายผลิต)	1,979,640.00	อุตสาหกรรม
3	โครงการวิจัยการพัฒนาแพลตฟอร์มดิจิทัลนวัตกรรมการดูแลและส่งเสริม สุขภาพผู้สูงอายุ ฒ.ไม่เผ่า Diamond พื้นที่จังหวัดเพชรบุรี และจังหวัด ประจวบคีรีขันธ์ (อสม.)	3,712,000.00	คณะพยาบาลศาสตร์ และวิทยาการสุขภาพ

โครงการวิจัย ปีงบประมาณ 2566 มหาวิทยาลัยราชภัฏเพชรบุรี
จากแหล่งทุนวิจัยภายใน

ที่	ชื่อโครงการ	งบประมาณ	หน่วยงาน
1	การพัฒนาระบบการให้บริการของศูนย์บริการสนับสนุนนักศึกษาพิการของมหาวิทยาลัยราชภัฏเพชรบุรี	42,300.00	คณะครุศาสตร์
2	การพัฒนารูปแบบการสอนตามแนวคิดสะเต็มศึกษา (STEM) เพื่อพัฒนาการคิดวิเคราะห์ของนักศึกษาที่ศึกษารายวิชาการจัดการจัดการกรรมวิทยาศาสตร์และคณิตศาสตร์สำหรับเด็กปฐมวัย	30,000.00	
3	การศึกษามรรคนะของนักศึกษาวิชาชีพรูมมหาวิทยาลัยราชภัฏเพชรบุรี	30,000.00	
4	การพัฒนาระบบการใช้สื่อทัศนูปกรณ์ในห้องเรียนด้วยสื่อมัลติมีเดียออนไลน์ของคณะครุศาสตร์ มหาวิทยาลัยราชภัฏเพชรบุรี	25,000.00	
5	การพัฒนาทักษะการเรียนรู้และนวัตกรรมของนักศึกษาระดับปริญญาตรีด้วยกระบวนการคิดเชิงออกแบบ	30,000.00	คณะเทคโนโลยี การเกษตร
6	นาฏยศิลป์สร้างสรรค์ ชุด หนมโหนด	82,000.00	คณะมนุษยศาสตร์และ สังคมศาสตร์
7	การสร้างสรรค์ผลงานประติมากรรมหินพัฒนาสู่ศิลปกรรมแห่งชาติ	55,000.00	
8	การผลิตสื่อการเรียนการสอนจากการออกแบบลวดลายและสีเส้นผ้าขาวม้าทอมือของกลุ่มทอผ้าบ้านสามเรือน ต.ท่าตะคร้อ อ.หนองหญ้าปล้อง จ.เพชรบุรี เพื่ออนุรักษ์ภูมิปัญญาการทอผ้าขาวม้าทอมือของจังหวัดเพชรบุรี	45,000.00	
9	การพัฒนาภาวะผู้นำในการบริหารองค์การปกครองท้องถิ่น ของนักศึกษาสาขารัฐประศาสนศาสตร์ ด้วยการจัดการเรียนการสอนโดยใช้ชุมชนเป็นฐาน	30,000.00	
10	การพัฒนาแบบการจัดการเรียนรู้อุตสาหกรรมที่ส่งเสริมความคิดสร้างสรรค์และความสามารถในการสร้างสรรค์นวัตกรรมสำหรับนักศึกษาระดับปริญญาตรี มหาวิทยาลัยราชภัฏเพชรบุรี	30,000.00	คณะวิทยาศาสตร์และ เทคโนโลยี
11	การพัฒนาแบบการนิเทศเพื่อส่งเสริมสมรรถนะด้านความรู้ในเนื้อหาผนวกวิธีสอนของนักศึกษาครูหลักสูตร 4 ปีร่วมกับโรงเรียนเครือข่าย	30,000.00	
12	การวิเคราะห์งานเพื่อสร้างมาตรฐานการปฏิบัติงานในหน่วยงานคณะวิทยาศาสตร์และเทคโนโลยี มหาวิทยาลัยราชภัฏเพชรบุรี	20,000.00	
13	การพัฒนาแอปพลิเคชันโดยบูรณาการรายวิชาการออกแบบฐานข้อมูลและการพัฒนาแอปพลิเคชันเคลื่อนที่เพื่อเพิ่มประสิทธิภาพด้านการบริหารจัดการครุภัณฑ์ของสาขาวิชาวิศวกรรมสารสนเทศและการสื่อสาร มหาวิทยาลัยราชภัฏเพชรบุรี	40,000.00	คณะวิศวกรรมศาสตร์ และเทคโนโลยี อุตสาหกรรม
14	การประยุกต์ใช้ระบบการบริหารจัดการสำหรับการบำรุงรักษาเครื่องจักรกลของสาขาวิศวกรรมเครื่องกล มหาวิทยาลัยราชภัฏเพชรบุรี	20,000.00	
15	การพัฒนาแบบการประเมินผลกระทบทางสังคมสำหรับงานบริการวิชาการแก่สังคมเพื่อเป้าหมายการพัฒนาที่ยั่งยืน มหาวิทยาลัยราชภัฏเพชรบุรี	25,000.00	สถาบันวิจัยและส่งเสริม ศิลปวัฒนธรรม
16	การประเมินผลและการติดตามผลการนำผลลัพธ์การเรียนรู้ 5 ด้านของมหาวิทยาลัยราชภัฏเพชรบุรีไปปรับปรุงและ/หรือพัฒนาหลักสูตรใหม่	30,000.00	สำนักงานอธิการบดี



ผลการดำเนินงานตาม แผนปฏิบัติการโครงการ



ผลการดำเนินงานตัวชี้วัดตามแผนยุทธศาสตร์มหาวิทยาลัยราชภัฏเพชรบุรี

ในปีงบประมาณ พ.ศ. 2566 ที่มหาวิทยาลัยราชภัฏเพชรบุรีมีการดำเนินโครงการ/กิจกรรมตามแผนปฏิบัติการประจำปี ทั้งสิ้น 45 โครงการ ภายใต้ตัวชี้วัดยุทธศาสตร์ จำนวน 39 ตัว และตัวชี้วัดโครงการ 137 ตัว

ผลการดำเนินงานตามแผนยุทธศาสตร์มหาวิทยาลัยประจำปีงบประมาณ พ.ศ. 2566 มีตัวชี้วัดทั้งสิ้น 39 ตัว บรรลุตามเป้าหมายที่กำหนด 28 ตัว คิดเป็นร้อยละ 71.79

ประเด็นยุทธศาสตร์	ตัวชี้วัด	บรรลุ	คิดเป็นร้อยละ
1. การสร้างความโดดเด่นด้านอาหารและการท่องเที่ยว	7	6	85.71
2. การยกระดับคุณภาพบัณฑิต	8	5	62.50
3. การผลิตและพัฒนาวิชาชีพครู	5	5	100.00
4. การวิจัยและพัฒนานวัตกรรม	5	3	60.00
5. การพัฒนาท้องถิ่น	7	7	100.00
6. การพัฒนาระบบการบริหารองค์กรที่มีประสิทธิภาพ	7	4	57.14
รวม	39	30	76.92

ผลการดำเนินงานตามแผนปฏิบัติการประจำปีงบประมาณ พ.ศ. 2566 มีตัวชี้วัดทั้งสิ้น 137 ตัว บรรลุตามเป้าหมายที่กำหนด 111 ตัว คิดเป็นร้อยละ 81.02

ประเด็นยุทธศาสตร์	ตัวชี้วัด	บรรลุ	คิดเป็นร้อยละ
1. การสร้างความโดดเด่นด้านอาหารและการท่องเที่ยว	18	13	72.22
2. การยกระดับคุณภาพบัณฑิต	40	34	85.00
3. การผลิตและพัฒนาวิชาชีพครู	18	17	94.44
4. การวิจัยและพัฒนานวัตกรรม	16	12	75.00
5. การพัฒนาท้องถิ่น	26	24	92.31
6. การพัฒนาระบบการบริหารองค์กรที่มีประสิทธิภาพ	19	12	63.16
รวม	137	112	81.75

สรุปผลการดำเนินงานตัวชี้วัดระดับโครงการปีงบประมาณ 2566

งาน/โครงการ/ตัวชี้วัด	หน่วยนับ	ค่าเป้าหมาย	ผลการดำเนินงาน	บรรลุ
ประเด็นยุทธศาสตร์ที่ 1 : การสร้างความโดดเด่นด้านอาหาร การท่องเที่ยว และวิทยาการสุขภาพ				
1. โครงการยกระดับคุณภาพการศึกษาสู่มาตรฐานสากล ตอบสนองอุตสาหกรรมเป้าหมายของประเทศ				
1) จำนวนหลักสูตรอุตสาหกรรมแห่งอนาคต	คน	≥120	42	✗
2) จำนวนหลักสูตรระยะสั้น/ผู้เข้ารับการพัฒนา	หลักสูตร/ คน	12/300	12/354	✓
3) รายได้จากการบริการวิชาการ	ล้านบาท	0.25	3	✓
2. สร้างเครือข่ายกับหน่วยงานภาครัฐ ภาคเอกชนและชุมชนตามกลุ่มยุทธศาสตร์และจุดเน้นสถาบันอุดมศึกษา วิจัยนวัตกรรมด้านอาหาร การท่องเที่ยว และวิทยาการสุขภาพในลักษณะจตุรภาคี				
1) การบรรลุเป้าหมายของข้อตกลงความร่วมมือ (MOU) ทั้งหมดของสถาบันการศึกษา ภาคเอกชน/ธุรกิจ ภาครัฐและชุมชน *	หน่วยความร่วมมือ	4	7	✓
2) จำนวนหลักสูตรที่มีการจัดการเรียนการสอนร่วมกับมหาวิทยาลัยหรือสถาบันในต่างประเทศ *	หลักสูตร	2	3	✓
3) จำนวนระบบนิเวศการเรียนรู้ (Learning Ecosystem) ที่พัฒนาเพื่อสร้างเครือข่ายกับหน่วยงานภาครัฐ ภาคเอกชนและชุมชนในรูปแบบความร่วมมือจตุรภาคี	ระบบ	1	-	✗
4) จำนวนศูนย์ขับเคลื่อนเครือข่ายความร่วมมือจตุรภาคี	ศูนย์	1	1	✓
ตัวชี้วัดระดับยุทธศาสตร์				
2) จำนวนคู่ความร่วมมือด้านอาหาร การท่องเที่ยว และวิทยาการสุขภาพ	แห่ง	6	11	✓
3. โครงการแข่งขันและพัฒนาสมรรถนะของนักศึกษา(Upskills & Reskills)				
1) ร้อยละนักศึกษาที่สอบผ่านตามมาตรฐานวิชาชีพด้านอาหาร การท่องเที่ยว และวิทยาการสุขภาพ	ร้อยละ	100	87	✗
2) จำนวนรางวัลที่ได้รับจากการจัดการแข่งขันรางวัลในระดับนานาชาติ (อาหาร ท่องเที่ยว วิทยาการสุขภาพ) *	รางวัล	10	10	✓
3) จำนวนรางวัลที่ได้รับจากการจัดการแข่งขันรางวัลในระดับชาติ	รางวัล	20	-	✗
4) การจัดสัมมนาวิชาการ การแข่งขัน/ประกวดผลงานของนักศึกษาวิชาชีพเฉพาะทางระดับชาติและนานาชาติ	กิจกรรม	1	1	✓
5) ระดับการยอมรับความโดดเด่นด้านอาหาร การท่องเที่ยวและวิทยาการสุขภาพ	ร้อยละ	≥3.5	4	✓
4. โครงการยกระดับและเพิ่มมูลค่าให้กับผลิตภัณฑ์และบริการท่องเที่ยวและโรงแรม มหาวิทยาลัย (PBRU Brand)				
1) จำนวนผลิตภัณฑ์	ผลิตภัณฑ์	2	3	✓
2) จำนวนผลิตภัณฑ์จากยุทธศาสตร์เพื่อการพัฒนาท้องถิ่นที่ได้รับการต่อยอดสู่ PBRU Brand	ผลิตภัณฑ์	8	-	✗

งาน/โครงการ/ตัวชี้วัด	หน่วยนับ	ค่าเป้าหมาย	ผลการดำเนินงาน	บรรลุ
3) รายได้จากการจำหน่ายผลิตภัณฑ์	ล้านบาท	1	5	✓
4) รายได้จากการบริการด้านอาหาร การท่องเที่ยว และวิทยาการสุขภาพ (โรงแรม โรงเรียนอาหาร หลักสูตรระยะสั้น)	ล้านบาท	0.2	3	✓
ตัวชี้วัดระดับยุทธศาสตร์				
5) รายได้จากโครงการ/กิจกรรมตามยุทธศาสตร์ด้านอาหาร การท่องเที่ยว และวิทยาการสุขภาพ (โรงแรม โรงเรียนอาหาร ผลิตภัณฑ์ หลักสูตรระยะสั้น)	ล้านบาท	3	7	✓
5. โครงการพัฒนางานวิจัยและนวัตกรรมได้ยอมรับในระดับนานาชาติ				
1) จำนวนงานวิจัยและนวัตกรรมที่ได้รับการยอมรับในระดับนานาชาติ (ด้านเกษตร อาหาร ท่องเที่ยวและวิทยาการสุขภาพ) (จำนวนงานวิจัยหรือนวัตกรรมหรืองานสร้างสรรค์ ด้านเกษตร อาหาร ท่องเที่ยว และวิทยาการสุขภาพ)"	ผลงาน	5	9	✓
2) รายได้เชิงพาณิชย์จากการใช้ประโยชน์จากผลงานวิจัย (Food Valley และอื่น ๆ)	ล้านบาท	1	3.8949	✓
ตัวชี้วัดโครงการทั้งหมด 18 ตัว บรรลุตามค่าเป้าหมาย 13 ตัวชี้วัด คิดเป็นร้อยละ 72.22				
ตัวชี้วัดยุทธศาสตร์ทั้งหมด 7 ตัว บรรลุตามค่าเป้าหมาย 6 ตัวชี้วัด คิดเป็นร้อยละ 85.71				
ประเด็นยุทธศาสตร์ที่ 2 : การยกระดับคุณภาพบัณฑิต				
6. โครงการพัฒนาระบบและรูปแบบการจัดการเรียนรู้ที่เน้นผลลัพธ์การเรียนรู้และสมรรถนะของผู้เรียน (Outcome-based education : OBE) ร่วมกับสถานประกอบการผ่านการปฏิบัติงานจริง (Cooperative and Work Integrated Education : CWIE) และระบบเตรียมความพร้อมของนักศึกษาในการเรียนรู้ตลอดหลักสูตรตามที่กำหนดและการติดตามข้อมูลภาวะการทำงานของนักศึกษา				
1) ร้อยละของหลักสูตรที่มีการจัดการเรียนรู้ที่เน้นผลลัพธ์การเรียนรู้และสมรรถนะของผู้เรียน (Outcome-based education) *	ร้อยละ	≥80	38.89	✗
2) ร้อยละของหลักสูตรที่มีการร่วมมือการจัดการเรียนรู้ร่วมกับสถานประกอบการ ผ่านการปฏิบัติงานจริง (Cooperative and Work Integrated Education : CWIE) *	ร้อยละ	≥2	2	✓
3) ร้อยละของภาวะการมีงานทำของนักศึกษา	ร้อยละ	80	85.75	✓
4) ร้อยละของผลสัมฤทธิ์การเตรียมความพร้อมของนักศึกษา	ร้อยละ	80	90.21	✓
7. โครงการจัดการเรียนรู้เพื่อปฏิรูปการจัดการศึกษาในยุคปกติวิถีใหม่				
1) สัดส่วนรายวิชาที่จัดรูปแบบ Active learning / LMS สมัยใหม่ในยุค next normal	รายวิชาต่อหลักสูตร	1:1	1:1	✓
8. โครงการพัฒนาความร่วมมือตามพันธกิจ จุดเน้นและทิศทางของมหาวิทยาลัยที่ได้รับการยอมรับในระดับนานาชาติ				
1) การแลกเปลี่ยนบุคลากรและนักศึกษา/จัดหาทุนการศึกษาในระดับนานาชาติ โดยใช้เครือข่ายความร่วมมือในระดับนานาชาติรายเก่าและรายใหม่ รวมถึงประเทศที่ขาดแคลนในอาเซียน เอเชีย และแอฟริกา *	เครือข่าย	2	2	✓

งาน/โครงการ/ตัวชี้วัด	หน่วยนับ	ค่าเป้าหมาย	ผลการดำเนินงาน	บรรลุ
9. โครงการพัฒนาทักษะภาษาอังกฤษนักศึกษาและบุคลากรให้อยู่ในระดับนานาชาติ				
1) ร้อยละของนักศึกษาที่มีทักษะด้านภาษาอังกฤษอยู่ในระดับไม่น้อยกว่า B1 ตามเกณฑ์ CEFR	ร้อยละ	30	31.06	✓
2) ร้อยละของบุคลากรที่มีทักษะด้านภาษาอังกฤษอยู่ในระดับไม่น้อยกว่า B1 ตามเกณฑ์ CEFR	ร้อยละ	30	85	✓
3) ร้อยละของนักศึกษาครูที่เข้าร่วมโครงการ	ร้อยละ	80	89.3	✓
4) ร้อยละของนักศึกษาสาขาอื่นที่เข้าร่วมโครงการ	ร้อยละ	80	132.2	✓
5) นักศึกษาชั้นปีที่ 4 สาขาครุศาสตร์สามารถใช้ภาษาอังกฤษในการสอนวิชาเฉพาะได้	ร้อยละ	5		✗
10. โครงการพัฒนาคุณภาพบัณฑิตให้พร้อมทำงานด้วยวิชาการ วิชาชีพ และทักษะในศตวรรษที่				
1) ร้อยละนักศึกษาที่ผ่านวัดความรู้หลังการอบรมกิจกรรมการพัฒนา Soft Skills จากผู้เข้าร่วมกิจกรรมทั้งหมดของโครงการ *	ร้อยละ	80	91	✓
2) นวัตกรรมเพื่อสังคม/นวัตกรรมชุมชน ของมหาวิทยาลัย มีการรับรองการนำผลงานไปใช้ประโยชน์หรือการสร้างผลกระทบที่ชัดเจนต่อสังคม/ชุมชน/ท้องถิ่น	ผลงาน	5	6	✓
3) เกิด Social Enterprise โดยนักศึกษา/บัณฑิตของมหาวิทยาลัย	แห่ง	1	2	✓
4) นักศึกษามีทักษะวิศวกรรมสังคม ไม่น้อยกว่าร้อยละ 60 ของนักศึกษาทั้งหมด	ร้อยละ	≥60	86.65	✓
5) ระดับค่าเฉลี่ยของผู้ใช้บัณฑิต มรภ. มีความพึงพอใจระดับสูงในสมรรถนะทักษะ และคุณลักษณะของบัณฑิตที่ผ่านกระบวนการ “วิศวกรรมสังคม” (มีทั้ง Hard Skills เฉพาะทาง และ Soft Skills แห่งศตวรรษที่ 21 ที่ผู้ประกอบการต้องการ)	ระดับ	≥3.51	4.51	✓
6) บัณฑิตที่ผ่านกระบวนการ “วิศวกรรมสังคม” มีงานทำหรืออาชีพภายใน 6 เดือนหลังสำเร็จการศึกษา	ร้อยละ	90	53.05	✗
7) จำนวนพื้นที่ที่ได้รับการพัฒนา โดยใช้เครื่องมือวิศวกรรมสังคม	พื้นที่	8	9	✓
11. โครงการยกระดับคุณภาพผู้เรียนในหลักสูตรวิชาชีพเฉพาะให้มีสมรรถนะสูงสอดคล้องตามมาตรฐานวิชาชีพ				
1) ร้อยละของนักศึกษาที่ผ่านการพัฒนาสมรรถนะวิชาชีพเฉพาะต่อนักศึกษาที่เข้าร่วมกิจกรรมทั้งหมด	ร้อยละ	100	100	✓
12. โครงการพัฒนาอัตลักษณ์และคุณลักษณะที่พึงประสงค์และสุขภาวะ				
1) ระดับค่าเฉลี่ยของความรู้และทักษะหลังการพัฒนานักศึกษาด้วย Soft Skills	ระดับ	≥3.51	4.43	✓
2) ระดับค่าเฉลี่ยผลการประเมินความพึงพอใจของสถานประกอบการต่อนักศึกษาของมหาวิทยาลัยราชภัฏเพชรบุรี *	ระดับ	>4.00	4.59	✓

งาน/โครงการ/ตัวชี้วัด	หน่วยนับ	ค่าเป้าหมาย	ผลการดำเนินงาน	บรรลุ
3) จำนวนรางวัลด้านวิชาการของนักศึกษาที่ได้รับการยอมรับในระดับชาติ/นานาชาติ	รางวัล	≥10	30	✓
4) ร้อยละของนักศึกษาที่ผ่านวัดความรู้หลังการอบรมกิจกรรมการพัฒนา Soft Skills จากผู้เข้าร่วมกิจกรรมทั้งหมดของโครงการ	ร้อยละ	80	91	✓
5) ร้อยละศิษย์เก่าที่ผ่านการวัดความรู้หลังการอบรมกิจกรรมการพัฒนา Soft Skills จากผู้เข้าร่วมกิจกรรมทั้งหมดของโครงการ	ร้อยละ	80	86.66	✓
13. โครงการพัฒนานวัตกรรมสร้างสรรค์และทักษะการเป็น ผู้ประกอบการรุ่นใหม่ (Startup)				
1) จำนวนนักศึกษาที่สามารถสร้างรายได้จากการเป็นผู้ประกอบการในระหว่างเรียนเพิ่มขึ้น	คน	8	10	✓
2) สมรรถนะของนักศึกษาที่ได้รับความรู้การเป็นผู้ประกอบการ ไม่น้อยกว่าร้อยละ 80 ของนักศึกษาที่เข้าร่วมโครงการ	ร้อยละ	≥80	100	✓
3) จำนวนผู้ประกอบการรุ่นใหม่	คน	3	3	✓
4) จำนวนศิษย์เก่าที่ได้รับการพัฒนา	คน	100	133	✓
14. โครงการพัฒนาศักยภาพนักศึกษาสู่ความเป็นเลิศ				
1) ร้อยละของนักเรียน/นักศึกษาที่ได้รับรางวัลจากการเข้าร่วมการแข่งขันกีฬาระดับภาค ระดับชาติ และนานาชาติ	ร้อยละ	20	25.33	✓
2) ร้อยละนักศึกษาที่ได้รับการพัฒนาสุขภาวะเพิ่มขึ้น	ร้อยละ	60	62.20	✓
15. โครงการพัฒนาสื่อการเรียนรู้ดิจิทัลเพื่อสนับสนุนการเรียนรู้ในศตวรรษที่ 21				
1) จำนวนสื่อการเรียนรู้เพื่อสนับสนุนการพัฒนาทักษะภาษาต่างประเทศรูปแบบดิจิทัลที่ได้รับการผลิต/จัดหาสื่อ	สื่อ	10	30	✓
2) จำนวนรายวิชาของหลักสูตรที่ได้รับการผลิตสื่อการเรียนรู้ในรูปแบบดิจิทัล (1บทเรียนต่อ1รายวิชา)	รายวิชา	10	2	✗
16. โครงการพัฒนาอาจารย์ผู้สอนมืออาชีพ รองรับการจัดการเรียนการสอนสมัยใหม่				
1) ร้อยละอาจารย์ผู้สอนผ่านการเตรียมความพร้อมสู่เกณฑ์มาตรฐานสากล*	ร้อยละ	50	0	✗
17. โครงการแนะแนวประชาสัมพันธ์เชิงรุกและส่งเสริมการคงอยู่ของนักศึกษา				
1) อัตราการคงอยู่ของผู้เรียนในหลักสูตรต่าง ๆ เมื่อผ่านกรอบเวลาของหลักสูตรไป 25% *	ร้อยละ	80	91.68	✓
2) ร้อยละของจำนวนนักศึกษาทั้งในระบบปริญญาและระบบสะสมหน่วยกิตเพิ่มขึ้นจากปีที่ผ่านมา	ร้อยละ	10	-15	✗
18.โครงการจัดการศึกษาด้วยระบบคลังหน่วยกิตสำหรับผู้เรียนทุกช่วงวัย				
1) จำนวนชุดวิชา/โมดูลการเรียนรู้/หลักสูตรระยะสั้นที่พัฒนาเพื่อรองรับการเรียนรู้ตลอดชีวิต	ผลงาน	≥20	55	✓

งาน/โครงการ/ตัวชี้วัด	หน่วยนับ	ค่าเป้าหมาย	ผลการดำเนินงาน	บรรลุ
2) จำนวนผู้ผ่านการพัฒนาสมรรถนะเพื่อรองรับการเรียนรู้ตลอดชีวิต	คน	≥500	1770	✓
3) จำนวนระบบการถ่ายโอนหน่วยกิต (Credit Transfer) จากการเรียนการสอนออนไลน์เพื่อรองรับการเรียนรู้ตลอดชีวิต (Lifelong learning)	ระบบ	1	1	✓
ตัวชี้วัดระดับยุทธศาสตร์				
8) ร้อยละของหลักสูตรที่พัฒนาระบบการเรียนรู้ตลอดชีวิต *	ร้อยละ	50	0	✗
19. โครงการส่งเสริมระบบนิเวศการเรียนรู้ตลอดทุกช่วงวัย				
1) ร้อยละผลสัมฤทธิ์การใช้สื่อการเรียนการสอนด้านเอกสาร หนังสือ ตำรา ทั้งในประเทศและต่างประเทศ	ร้อยละ	≥80	87.67	✓
2) ร้อยละความสำเร็จของหลักสูตรและรายวิชาในการใช้ระบบ ระบบบริหารจัดการการเรียนรู้ (Learning Management System) ตามวัตถุประสงค์ของแพลตฟอร์ม (Platform) ตามมาตรฐานสากลสำหรับการจัดการเรียนรู้สมัยใหม่	ร้อยละ	≥50	85.33	✓
ตัวชี้วัดโครงการทั้งหมด 40 ตัว บรรลุตามค่าเป้าหมาย 34 ตัวชี้วัด คิดเป็นร้อยละ 85.00				
ตัวชี้วัดยุทธศาสตร์ทั้งหมด 8 ตัว บรรลุตามค่าเป้าหมาย 5 ตัวชี้วัด คิดเป็นร้อยละ 62.5				
ประเด็นยุทธศาสตร์ที่ 3 : การผลิตและพัฒนาวิชาชีพครู				
20. โครงการปรับปรุงหลักสูตรครุศาสตรบัณฑิต				
1) หลักสูตรครุศาสตรบัณฑิตได้รับการรับรอง	ร้อยละ	100	100	✓
21. โครงการพัฒนาสมรรถนะด้านวิชาชีพและวิชาการของนักศึกษาครูตามชั้นปี				
1) ร้อยละของนักศึกษาสาขาวิชาชีพครูแต่ละชั้นปีมีสมรรถนะด้านวิชาชีพและวิชาการของนักศึกษาครูตามเกณฑ์ที่กำหนด	ร้อยละ	80	100	✓
22. โครงการยกระดับมาตรฐานสมรรถนะบัณฑิตครูสู่ความเป็นเลิศ				
1) ร้อยละของบัณฑิตครูผ่านเกณฑ์การสอบใบประกอบวิชาชีพครู *	ร้อยละ	100	100	✓
2) ร้อยละของบัณฑิตครูสามารถสอบบรรจุได้สูงกว่าค่าเฉลี่ยระดับประเทศ	ร้อยละ	25	32	✓
3) นักศึกษาครูและบัณฑิตครูได้รับการยอมรับจากหน่วยฝึกปฏิบัติการระหว่างเรียนและฝึกสอน	ระดับ	> 4.00	4	✓
4) ร้อยละครูของครูได้รับการพัฒนาศาสตรเชิงวิชาการสูงขึ้น	ร้อยละ	80	100	✓
5) ร้อยละครูของครูมีทักษะทางภาษาต่างประเทศ ผ่านมาตรฐานระดับสากล *	ร้อยละ	20	68.75	✓
6) นักศึกษาสาขาวิชาชีพครูได้รับการเสริมทักษะเตรียมพร้อมด้านวิชาเอกเพื่อสอบรับใบอนุญาตประกอบวิชาชีพครู	ร้อยละ	100	67.11	✗
7) นักศึกษาสาขาวิชาชีพครูมีความเป็นเลิศตามเกณฑ์ของสาขาวิชาเอก	ร้อยละ	100	100	✓

งาน/โครงการ/ตัวชี้วัด	หน่วยนับ	ค่าเป้าหมาย	ผลการดำเนินงาน	บรรลุ
23. โครงการพัฒนาสมรรถนะนักศึกษาครูเพชรนวัตกร				
1) ร้อยละของนักศึกษาสาขาวิชาชีพครู แต่ละชั้นปี มีสมรรถนะครูเพชรนวัตกรตามเกณฑ์กำหนด *	ร้อยละ	80	100	✓
24. โครงการพัฒนาเพิ่มประสิทธิภาพการบริหารศูนย์พัฒนาวิชาชีพครูให้มีมาตรฐานและครบวงจร				
1) ระดับคุณภาพของการเป็นศูนย์ฝึกประสบการณ์วิชาชีพครู *	ระดับ	≥ 3	4	✓
25. โครงการยกระดับโรงเรียนสาธิตให้เป็นต้นแบบของโรงเรียนในพื้นที่				
1) จำนวนนวัตกรรมต้นแบบที่โรงเรียนในพื้นที่นำไปใช้ประโยชน์	ชิ้น	5	17	✓
26. โครงการยกระดับคุณภาพการศึกษาโรงเรียนขนาดเล็กสังกัด สพฐ. โรงเรียน ตชด. และโรงเรียนกองทุนการศึกษา				
1) จำนวนโรงเรียนโรงเรียนขนาดเล็กสังกัด สพฐ. โรงเรียน ตชด. และโรงเรียนกองทุนการศึกษา ที่เข้าร่วมการยกระดับคุณภาพการศึกษา	โรงเรียน	≥10	41	✓
2) ผลสัมฤทธิ์ทางการเรียนของนักเรียนในโรงเรียนขนาดเล็กสังกัด สพฐ. โรงเรียน ตชด. และโรงเรียนกองทุนการศึกษา มีพัฒนาการที่สูงขึ้น	ร้อยละ	3	14	✓
3) ครูประจำการและศิษย์เก่าในโรงเรียนที่เข้าร่วมโครงการ ได้รับการ re-skill up-skill and new skill ศาสตร์วิชาการทางการศึกษาและศาสตร์การสอนตามความต้องการของโรงเรียน	ร้อยละ	80	86	✓
4) ครูประจำการ และศิษย์เก่า ในโรงเรียนที่เข้าร่วมโครงการสามารถนำความรู้ ความเข้าใจ ไปใช้ประโยชน์ในการพัฒนาตนเอง และพัฒนาผู้เรียน"	"ร้อยละ	80	100	✓
5) ความพึงพอใจของโรงเรียนที่เข้าร่วมโครงการ 3 ด้าน (ด้านความรู้ ความเข้าใจ การนำไปใช้) ร้อยละ 80 ที่มีความพึงพอใจ ในแต่ละด้านไม่ต่ำกว่าระดับ 4.00	ระดับ	≥ 4.00	5	✓
27. โครงการศาสตร์และศิลป์แห่งการสอนสู่วิชาชีพครู				
1) ผู้เข้าร่วมโครงการสอบผ่านตามเกณฑ์การประเมินของหลักสูตรอย่างน้อย 60 คะแนน ขึ้นไป	ร้อยละ	100	100	✓
ตัวชี้วัดระดับยุทธศาสตร์				
4) ร้อยละของครูที่มีความเชี่ยวชาญตามมาตรฐานสากล *	ร้อยละ	80	100	✓
ตัวชี้วัดโครงการทั้งหมด 18 ตัว บรรลุตามค่าเป้าหมาย 17 ตัวชี้วัด คิดเป็นร้อยละ 94.44				
ตัวชี้วัดยุทธศาสตร์ทั้งหมด 5 ตัว บรรลุตามค่าเป้าหมาย 5 ตัวชี้วัด คิดเป็นร้อยละ 100				

งาน/โครงการ/ตัวชี้วัด	หน่วยนับ	ค่าเป้าหมาย	ผลการดำเนินงาน	บรรลุ
ประเด็นยุทธศาสตร์ที่ 4 : การวิจัยและพัฒนานวัตกรรม				
28. โครงการพัฒนาระบบกลไกการบริหารงานวิจัยและเครือข่ายการวิจัยสู่ความเป็นเลิศที่มีผลกระทบสูง				
1) จำนวนระบบกลไกการบริหารงานวิจัย	ระบบ	1	2	✓
2) ร้อยละของผลงานวิจัยและงานสร้างสรรค์ที่เผยแพร่ระดับนานาชาติต่อจำนวนงานวิจัยทั้งหมด	ร้อยละ	30	12	✗
3) ร้อยละของผลงานวิจัยและงานสร้างสรรค์ที่ได้รับการอ้างอิง (Citation) และ H-index ระดับนานาชาติเพิ่มขึ้น	ร้อยละ	20	7	✗
4) เครือข่ายแบบคู่ความร่วมมือระหว่างมหาวิทยาลัย ภาครัฐ ภาคเอกชน และภาคชุมชนสังคม ทั้งในและต่างประเทศ	เครือข่าย	15	20	✓
5) จำนวนเครือข่ายการวิจัยเพื่อแสวงหาแหล่งทุนภายนอก	เครือข่าย	5	5	✓
29. โครงการพัฒนาศักยภาพนักวิจัยสู่ความเป็นเลิศที่มีผลกระทบสูง				
1) จำนวนงานวิจัยที่ได้รับทุนภายนอก	ทุน	20	42	✓
2) จำนวนเงินวิจัยที่ได้รับทุนจากแหล่งทุนภายนอก *	ล้านบาท	25	32	✓
3) ร้อยละของจำนวนบทความวิชาการ/บทความวิจัยที่ได้รับการตีพิมพ์เผยแพร่ในระดับชาติหรือนานาชาติต่ออาจารย์ประจำ *	ร้อยละ	40	66	✓
4) ร้อยละอาจารย์ประจำที่มีผลงานวิจัยและงานสร้างสรรค์ที่ได้รับการอ้างอิง (Citation) และ H-index ระดับนานาชาติต่ออาจารย์ประจำ *	ร้อยละ	20	7	✗
5) ระดับการพัฒนานักวิจัย (เริ่มต้น กลาง มีอาชีพ)	ระดับ	3	5	✓
30. โครงการพัฒนาความร่วมมือทางการวิจัยสู่นานาชาติและเชิงพาณิชย์				
1) จำนวนนวัตกรรมหรืองานสร้างสรรค์หรืองานวรรณกรรมที่สามารถต่อยอดสู่เชิงพาณิชย์ *	เรื่อง	10	22	✓
2) รายได้จากงานวิจัยที่มาจากการต่อยอดวิจัยเชิงพาณิชย์	ล้านบาท	0.1	0.2319	✓
3) จำนวนงานวิจัย/งานสร้างสรรค์/งานประชุมวิชาการในระดับนานาชาติ/บริการวิชาการ ที่มีการแลกเปลี่ยนโดยใช้เครือข่ายความร่วมมือในระดับชาติ นานาชาติรายเก่าและรายใหม่ภายในประเทศหรือประเทศที่ขาดแคลนในอาเซียน เอเชีย และแอฟริกา	ชิ้นงาน	5	15	✓
4) จำนวนผลงานวิจัย นวัตกรรมหรืองานสร้างสรรค์ที่ได้รับการจดทรัพย์สินทางปัญญา	ผลงาน	20	21	✓
5) ร้อยละรายได้จากการจดทรัพย์สินทางปัญญาและแหล่งทุนสนับสนุนจากหน่วยงานภายนอกที่เพิ่มขึ้นเทียบกับเงินงบประมาณแผ่นดิน	ร้อยละ	5	131	✓
6) หน่วยประสานงาน TLO เพื่อต่อยอดผลงานวิจัยสู่เชิงพาณิชย์ *	หน่วย	1	-	✗
ตัวชี้วัดโครงการทั้งหมด 16 ตัว บรรลุตามค่าเป้าหมาย 12 ตัวชี้วัด คิดเป็นร้อยละ 75				
ตัวชี้วัดยุทธศาสตร์ทั้งหมด 5 ตัว บรรลุตามค่าเป้าหมาย 3 ตัวชี้วัด คิดเป็นร้อยละ 60				

งาน/โครงการ/ตัวชี้วัด	หน่วยนับ	ค่าเป้าหมาย	ผลการดำเนินงาน	บรรลุ
ประเด็นยุทธศาสตร์ที่ 5 : การพัฒนาท้องถิ่น				
31. โครงการเสริมสร้างการมีส่วนร่วมตามพันธกิจการเรียนการสอน การวิจัย บริการวิชาการสู่การพัฒนาท้องถิ่นอย่างยั่งยืน				
1) ร้อยละของบุคลากรที่มีส่วนร่วมในการพัฒนา	ร้อยละ	10	10	✓
32. โครงการพัฒนารูปแบบการพัฒนาท้องถิ่นด้วยรูปแบบ BCG เพื่อยกระดับเศรษฐกิจฐานราก				
1) รูปแบบ/องค์ความรู้ BCGการพัฒนาเศรษฐกิจฐานราก	รูปแบบ/ องค์ความรู้	8	10	✓
33. โครงการหนุนเสริมศักยภาพบุคลากรและภาคีเครือข่ายการทำงานด้านการพัฒนาท้องถิ่นด้วยเศรษฐกิจ BCG เพื่อสร้างขีดความสามารถการแข่งขันของท้องถิ่นสู่สากล				
1) ผลงานทางวิชาการ/ผลงานวิจัยที่ได้รับการต่อยอดจากการพัฒนาท้องถิ่น *	ผลงาน	8	9	✓
2) จำนวนประเด็นการพัฒนา (ปัญหา/วัตถุประสงค์/Product)	ประเด็น	1	11	✓
3) หน่วยงานเครือข่ายที่เข้าร่วมพัฒนาเศรษฐกิจ BCG	หน่วยงาน	8	12	✓
34. โครงการพัฒนาคุณภาพชีวิต และยกระดับเศรษฐกิจฐานราก				
1) จำนวนชุมชนที่ได้รับการยกระดับด้านอาหารและการท่องเที่ยว *	ชุมชน	2	10	✓
2) ร้อยละรายได้ของประชาชนกลุ่มเป้าหมายที่เข้าร่วมโครงการเพิ่มขึ้น	ร้อยละ	≥ 15	≥ 15	✓
35. โครงการยกระดับมาตรฐานผลิตภัณฑ์ชุมชน/สถานประกอบการเพื่อต่อยอดสู่พาณิชย์				
1) จำนวนผลิตภัณฑ์จากชุมชน/สถานประกอบการที่ได้รับการต่อยอด *	ผลิตภัณฑ์	5	9	✓
2) จำนวนชุมชน/สถานประกอบการ ดิจิทัลสู่สากล	แห่ง	2	0	✗
3) Content หรือสื่อ ทั้งรูปแบบออนไลน์และออฟไลน์	เรื่อง	2	2	✓
4) จำนวนยอดขาย	บาท	100,000	65,000	✗
36. โครงการการแลกเปลี่ยนศิลปวัฒนธรรม งานสร้างสรรค์/งานประชุมวิชาการในระดับนานาชาติ				
1) จำนวนกิจกรรมศิลปวัฒนธรรม งานสร้างสรรค์ /งานประชุมวิชาการที่มีการแลกเปลี่ยนหรือเผยแพร่ *	ผลงาน	5	6	✓
37. โครงการ Sustainable Development Goals (SDGs) Impact Ranking (Time higher education)				
1) อันดับของ มรภ.	อันดับ	20	1	✓
2) อันดับของมหาวิทยาลัยระดับประเทศ	อันดับ	50	24	✓
3) อันดับของมหาวิทยาลัยระดับโลก *	อันดับ	1,200	800-1000	✓
38. โครงการอนุรักษ์พันธุกรรมพืชอันเนื่องมาจากพระราชดำริ				
1) ร้อยละความสำเร็จตามแผนอนุรักษ์พืชอันเนื่องมาจากพระราชดำริ	ร้อยละ	80	100	✓

งาน/โครงการ/ตัวชี้วัด	หน่วยนับ	ค่าเป้าหมาย	ผลการดำเนินงาน	บรรลุ
2) จำนวนชุมชนที่ได้รับประโยชน์จากโครงการอนุรักษ์พันธุกรรมพืชอันเนื่องมาจากพระราชดำริฯ	ชุมชน	2	5	✓
3) จำนวนทรัพยากรธรรมชาติ ที่รวบรวมเข้าสู่กระบวนการอนุรักษ์ทรัพยากรธรรมชาติอย่างเป็นระบบ	ชนิด	3	100	✓
4) จำนวนผลิตภัณฑ์ที่ต่อยอดจากการอนุรักษ์พันธุกรรมพืชอันเนื่องมาจากพระราชดำริ	ผลิตภัณฑ์	3	7	✓
39. โครงการศูนย์เรียนรู้เพื่อเป้าหมายการพัฒนาที่ยั่งยืนสำหรับการบริหารจัดการทรัพยากรชุมชน				
1) มหาวิทยาลัยราชภัฏวชิรเวศน์และการบริหารจัดการองค์กรให้เป็น SDG University	แผน	1	1	✓
2) จำนวนพื้นที่อันเนื่องมาจากพระราชดำริมีการพัฒนายกระดับเป็นศูนย์การเรียนรู้เพื่อเป้าหมายการพัฒนาที่ยั่งยืนสำหรับการบริหารจัดการทรัพยากรชุมชน	แห่ง	1	2	✓
3) ชุมชนมีฐานข้อมูลทรัพยากรและกระบวนการจัดการทรัพยากรชุมชนอย่างมีศักยภาพ	แห่ง	1	1	✓
4) เกิดองค์ความรู้ นวัตกรรมด้านการยกระดับการใช้ทรัพยากรของชุมชน SDG อย่างยั่งยืน	องค์ความรู้ต่อจังหวัด	1	2	✓
5) ชุมชนนำองค์ความรู้ นวัตกรรมด้านการยกระดับการใช้ทรัพยากรของชุมชน SDG ไปใช้ในพื้นที่อย่างเป็นรูปธรรม	ร้อยละ	≥ 50	100	✓
6) ศูนย์การเรียนรู้เพื่อการพัฒนาท้องถิ่น จังหวัดเพชรบุรี มหาวิทยาลัยราชภัฏเพชรบุรี *	ศูนย์	1	1	✓
7) ศูนย์การเรียนรู้เพื่อการทำนุบำรุงศิลปวัฒนธรรม จังหวัดเพชรบุรี มหาวิทยาลัยราชภัฏเพชรบุรี *	ศูนย์	1	1	✓
ตัวชี้วัดโครงการทั้งหมด 26 ตัว บรรลุตามค่าเป้าหมาย 24 ตัวชี้วัด คิดเป็นร้อยละ 92.31				
ตัวชี้วัดยุทธศาสตร์ทั้งหมด 7 ตัว บรรลุตามค่าเป้าหมาย 7 ตัวชี้วัด คิดเป็นร้อยละ 100				
ประเด็นยุทธศาสตร์ที่ 6 การพัฒนาระบบการบริหารองค์กรที่มีประสิทธิภาพ				
40. โครงการพัฒนาบุคลากรทุกระดับสู่ความเป็นมืออาชีพ				
1) ร้อยละของบุคลากรที่ได้รับการพัฒนาสู่มืออาชีพ	ร้อยละ	40	47	✓
2) จำนวนบุคลากรที่ได้รับรางวัลทั้งระดับภายในและระดับชาติ *	คน	2	2	✓
41. โครงการ Academic Position Incubator				
1) จำนวนอาจารย์ผู้ขอรับทุนตำแหน่งทางวิชาการ	คน	8	5	✗
2) ร้อยละของอาจารย์ที่มีคุณวุฒิปริญญาเอกเพิ่มขึ้นต่ออาจารย์ประจำ *	ร้อยละ	5	4	✗

งาน/โครงการ/ตัวชี้วัด	หน่วยนับ	ค่าเป้าหมาย	ผลการดำเนินงาน	บรรลุ
42. โครงการพัฒนาภาพลักษณ์ที่ดีของมหาวิทยาลัย				
1) ระดับการยอมรับภาพลักษณ์มหาวิทยาลัยของบุคลากรภายในและภายนอก	ระดับ	3.51	4.34	✓
43. โครงการพัฒนาระบบบริหารจัดการมหาวิทยาลัยสู่ความเป็นเลิศ				
1) ระดับคะแนนการประเมินคุณธรรมและความโปร่งใสการบริหารงานภาครัฐอยู่ในระดับสูงหรือสูงมาก *	ระดับ	≤4.51	4	✗
2) รางวัลองค์กรที่มีความเป็นเลิศในการบริหารจัดการ *	รางวัล	1	1	✓
3) จำนวนระบบฐานข้อมูลที่ได้รับการพัฒนาเพื่อบริหารจัดการองค์กร *	ระบบ	1	2	✓
4) ระดับความพึงพอใจของผู้ใช้บริการ	ระดับ	3.51	5	✓
5) มหาวิทยาลัย คณะ สำนัก สถาบัน ที่ผ่านเกณฑ์การประเมินคุณภาพภายในระดับดี	หน่วย	13	13	✓
44. โครงการปรับปรุงโครงสร้างพื้นฐานเทคโนโลยีดิจิทัลให้มีประสิทธิภาพ เสถียรภาพ มั่นคงปลอดภัย รองรับการให้บริการ อย่างต่อเนื่องตลอดเวลา				
1) ระดับความสำเร็จของการดำเนินการตามแผนการปรับปรุงโครงสร้างพื้นฐานเทคโนโลยีดิจิทัลให้มีประสิทธิภาพ เสถียรภาพ มั่นคงปลอดภัย รองรับการให้บริการ อย่างต่อเนื่องตลอดเวลา	ระดับ	5	5	✓
2) Digital University (Webometrics) อันดับของ มรภ.	อันดับ	5	9	✗
3) อันดับของมหาวิทยาลัยระดับประเทศ	อันดับ	60	48	✓
4) อันดับของมหาวิทยาลัยระดับโลก *	อันดับ	5,000	5,804	✗
45. โครงการมหาวิทยาลัยสีเขียว				
1) ระดับการยอมรับต่อผลงานด้านการพัฒนามหาวิทยาลัยสีเขียวของผู้มีส่วนได้ส่วนเสีย	ระดับ	3.51	-	✗
2) ผลการจัดลำดับมหาวิทยาลัยสีเขียวโลก (UI Green Metrics) อันดับของ มรภ.	อันดับ	5	1	✓
3) อันดับของมหาวิทยาลัยระดับประเทศ	อันดับ	15	12	✓
4) อันดับของมหาวิทยาลัยระดับโลก *	อันดับ	180	160	✓
5) จำนวนหน่วยงานที่เข้าร่วมโครงการ Green office	หน่วยงาน	10	5	✗
ตัวชี้วัดโครงการทั้งหมด 19 ตัว บรรลุตามค่าเป้าหมาย 12 ตัวชี้วัด คิดเป็นร้อยละ 63.16				
ตัวชี้วัดยุทธศาสตร์ทั้งหมด 7 ตัว บรรลุตามค่าเป้าหมาย 4 ตัวชี้วัด คิดเป็นร้อยละ 57.14				

หมายเหตุ * ตัวชี้วัดระดับยุทธศาสตร์



ประมุขลภกิจกรรรม ปี 2566



มหาวิทยาลัยราชภัฏเพชรบุรี จัดพิธีอัญเชิญตราพระราชลัญจกร และพิธีมอบเข็มตรามหาวิทยาลัยราชภัฏเพชรบุรี ประจำปีการศึกษา 2566



เมื่อช่วงเย็นวันที่ 29 มิถุนายน 2566 มหาวิทยาลัยราชภัฏเพชรบุรีพิธีอัญเชิญตราพระราชลัญจกรและพิธีมอบเข็มตรามหาวิทยาลัยราชภัฏเพชรบุรี ประจำปีการศึกษา 2566 ให้แก่นักศึกษาใหม่กว่า 1,500 คน สร้างความรักความภาคภูมิใจและสำนึกในพระมหากรุณาธิคุณที่พระบาทสมเด็จพระบรมชนกาธิเบศร มหาภูมิพลอดุลยเดชมหาราช บรมนาถบพิตร ทรงพระกรุณาโปรดเกล้าฯ พระราชทานตราประจำพระองค์แด่มหาวิทยาลัยราชภัฏทั่วประเทศ เพื่อให้นักศึกษาได้เห็นคุณค่าในตราพระราชลัญจกรและปฏิบัติตัวให้สมกับเป็น “คนของพระราชฯ” ณ จุฬานนท์กีฬาสถาน มหาวิทยาลัยราชภัฏเพชรบุรี

ผู้ช่วยศาสตราจารย์ ดร.เสนาะ กลิ่นงาม อธิการบดีมหาวิทยาลัยราชภัฏเพชรบุรี กล่าวว่า “ตราสัญลักษณ์ประจำมหาวิทยาลัยราชภัฏเพชรบุรี



เป็นตราพระราชลัญจกรประจำพระองค์ พระบาทสมเด็จพระบรมชนกาธิเบศรมหาภูมิพลอดุลยเดชมหาราช บรมนาถบพิตร มีลักษณะเป็นรูปกลมรี และมีรูปพระที่นั่งอัฐทิศประกอบด้วยวงจักรกลาง วงจักรมีอักษระเป็นอุ รอบวงจักรมีรัศมีเปล่งออก โดยรอบ เหนือจักรเป็นรูปเศวตฉัตร 7 ชั้น ตั้งอยู่บนพระที่นั่งอัฐทิศ แปลความหมายว่า ทรงมีพระบรมเดชาบุภาพในแผ่นดิน โดยการจัดตั้งมหาวิทยาลัยราชภัฏเป็นการจัดตั้งเพื่อให้เป็นสถาบันอุดมศึกษาเพื่อการพัฒนาท้องถิ่นทำหน้าที่ในฐานะคนของพระราชอา โดยพระราชอาทรงราชทานนามและตราประจำพระองค์ให้เป็นสัญลักษณ์

ขณะที่ความสำคัญในการจัดพิธีอัญเชิญตราพระราชลัญจกรและพิธีมอบเข็มตรามหาวิทยาลัยราชภัฏเพชรบุรี จัดขึ้นเพื่อให้นักศึกษาใหม่ทราบถึงความเป็มาของมหาวิทยาลัยราชภัฏเพชรบุรี ร่วมสำนึกในพระมหากรุณาธิคุณของพระบาทสมเด็จพระบรมชนกาธิเบศร มหาภูมิพลอดุลยเดชมหาราช บรมนาถบพิตร ที่ได้พระราชทานตราพระราชลัญจกรเป็นการสร้างจิตสำนึกความภาคภูมิใจ และความรัคในมหาวิทยาลัยสร้างความตระหนักถึงการเป็คนของพระราชอา

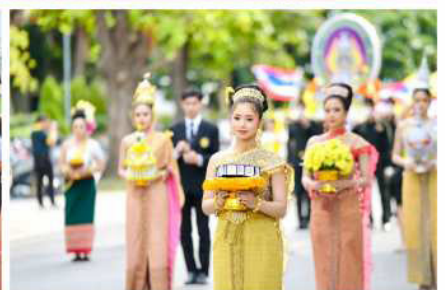



ผู้บริหารสถาบันวิจัยและส่งเสริมศิลปวัฒนธรรม

เข้าร่วมนิทรรศการ “ผ้ายก พัสตราภรณ์ล้ำค่า ภูเขาสองแผ่นดิน”
พร้อมเดินแบบผ้าไทย นำเสนอลายผ้าปลาугู ผลงานวิจัยโดยศูนย์มะริด-สิงห์รศึกษา

พระเจ้าวรวงศ์เธอ พระองค์เจ้าสิริภาจุฑาภรณ์ เสด็จพระราชดำเนินทรงเป็นประธานเปิดนิทรรศการ “ผ้ายก พัสตราภรณ์ล้ำค่า ภูเขาสองแผ่นดิน” Brocade Textile : Treasures of Two Nations และประทานรางวัลแก่ผู้มีคุณูปการต่องานด้านศิลปวัฒนธรรมในงานการประชุมวิชาการสภาศิลปปะและวัฒนธรรม มหาวิทยาลัยราชภัฏแห่งประเทศไทย ประจำปี ๒๕๖๖ ในการนี้ ผู้ช่วยศาสตราจารย์ ดร.วรรณวิภา มัธยมนันท์ รองผู้อำนวยการสถาบันวิจัยและส่งเสริมศิลปวัฒนธรรมพร้อมด้วยบุคลากรสถาบันวิจัยฯ เข้าเฝ้ารับเสด็จและถวายของที่ระลึก เมื่อวันที่ 18 พ.ค. 66 ณ โครงการจัดตั้งสถาบันพัฒนาการท่องเที่ยวและสหวิทยาการสมุย มหาวิทยาลัยราชภัฏสุราษฎร์ธานี

โอกาสนี้ ผู้ช่วยศาสตราจารย์ ดร.วรรณวิภา

มัธยมนันท์ รองผู้อำนวยการสถาบันวิจัยและส่งเสริมศิลปวัฒนธรรม เข้าร่วมการเดินแบบผ้าไทย “สิริพัสตราสุราษฎร์ธานี” ในงานการประชุมวิชาการสภาศิลปปะและวัฒนธรรม มหาวิทยาลัยราชภัฏแห่งประเทศไทย โดยได้นำชุดเดินแบบโมเดิร์นสไตล์ลายผ้าปลาугู ซึ่งเป็นผลงานวิจัยจากศูนย์มะริด-สิงห์รศึกษามหาวิทยาลัยราชภัฏเพชรบุรี ได้รับความชื่นชมอย่างมาก

สำหรับการประชุมวิชาการสภาศิลปปะและวัฒนธรรม มหาวิทยาลัยราชภัฏแห่งประเทศไทย ประจำปี 2566 เป็นความร่วมมือกันทำงานด้านศิลปวัฒนธรรมในลักษณะเครือข่ายที่จะทำให้การดำเนินงานตามภารกิจของสำนักศิลปปะและวัฒนธรรมบรรลุเป้าหมายที่วางไว้ในด้านการสนับสนุน ถ่ายทอด ส่งเสริม และเผยแพร่ศิลปปะวัฒนธรรม

รวมถึงภูมิปัญญาท้องถิ่นทั้งในระดับชาติและนานาชาติ เพราะการดำเนินงานภายใต้ความร่วมมือเครือข่าย ศิลปวัฒนธรรมจะลดปัญหาการทำงานซ้ำซ้อนที่อาจทำให้สิ้นเปลือง ทรัพยากร บุคลากร งบประมาณ และเวลา นอกจากนี้ การดำเนินงานในลักษณะเครือข่าย ศิลปวัฒนธรรม จะสร้างพลังในการขับเคลื่อนการแก้ไขปัญหา ด้านศิลปวัฒนธรรม โดยเฉพาะการรวมตัวกันเป็นเครือข่ายใหญ่ เพื่อเชื่อมต่อโยงใย (Connect) บุคลากรที่ทำงานด้านศิลปวัฒนธรรมเข้าไว้ด้วยกันซึ่งเป็นกระบวนการที่จะทำให้คนมาเจอกันได้อย่างกว้างขวาง นับว่าเป็นกลไกสำคัญที่ทำให้การขับเคลื่อนการแก้ไขปัญหาด้านศิลปวัฒนธรรมเป็นไปอย่างมีพลังและต่อเนื่อง เพื่อแลกเปลี่ยนผลงานด้านศิลปวัฒนธรรม



นำเสนอผลิตภัณฑ์ชุมชน “อาหารปลอดภัยสายตะวันตก”



ผ้าฝ้ายลายปลา กุ ลายผ้าอัตลักษณ์ศูนย์วิจัยสิงขร-มะริดศึกษา มหาวิทยาลัยราชภัฏเพชรบุรี สู่ฉลองพระองค์



วันที่ 9 กรกฎาคม 2566 สมเด็จพระเจ้า
นางเธอ เจ้าฟ้าจุฬาภรณวลัยลักษณ์ อัครราชกุมารี
กรมพระศรีสวางควัฒน วรจัตติยราชนารี โปรดให้
พระเจ้าวรวงศ์เธอ พระองค์เจ้าสิริภาจุฑาภรณ์ เสด็จ
แทนพระองค์ ไปทรงเปิดงานวันประมงน้อมเกล้าฯ ครั้งที่
33 ณ ศูนย์การค้าฟิวเจอร์ พาร์ค รังสิต อำเภอธัญบุรี
จังหวัดปทุมธานี ทรงฉลองพระองค์ด้วยผ้าฝ้ายลาย
ปลา กุ ซึ่งเป็นลายผ้าอัตลักษณ์ศูนย์วิจัยสิงขร-มะริด
ศึกษา มหาวิทยาลัยราชภัฏเพชรบุรี

สถาบันวิจัยและส่งเสริมศิลปวัฒนธรรม

เข้าร่วมการประชุมวิชาการระดับชาติและนานาชาติด้านศิลปวัฒนธรรมมหาวิทยาลัยแห่งประเทศไทย



ผู้ช่วยศาสตราจารย์ ดร.เสนาะ กลิ่นงาม
อธิการบดี ได้มอบหมายให้ผู้ช่วยศาสตราจารย์พจนารถ
บัวเขียว รองอธิการบดีฝ่ายยุทธศาสตร์การพัฒนางานท้องถิ่น
อย่างยั่งยืน และอาจารย์ ดร.กวีพัฒน์ วิจิตรปัญญารักษ์
ผู้อำนวยการสถาบันวิจัยและส่งเสริมศิลปวัฒนธรรม
เข้าร่วมการประชุมวิชาการระดับชาติและนานาชาติด้าน
ศิลปวัฒนธรรมมหาวิทยาลัยแห่งประเทศไทย ในงาน
“พหุวัฒนธรรมไร้พรมแดน : ส่งเสริมสู่ระดับชาติ
สร้างสรรค์สู่ระดับโลก” (Multicultural Beyond Frontier
: Promoted to the National Level Created to a
World-Class Scale) ที่มหาวิทยาลัยราชภัฏ
พระนครศรีอยุธยาได้จัดขึ้น เมื่อวันที่ 7 กรกฎาคม 2566
ณ ศูนย์การค้าอยุธยาซิตีพาร์ค จังหวัดพระนครศรีอยุธยา
ในการประชุมดังกล่าว สถาบันการศึกษาในเครือ
ต่างๆ ได้มีการลงนามบันทึกข้อตกลงความร่วมมือทาง

วิชาการ (MOU) และมีการเปิดโอกาสให้สมาชิกได้แลกเปลี่ยนเรียนรู้ด้านศิลปวัฒนธรรมและภูมิปัญญาท้องถิ่น
ระหว่างกัน มีการนำเสนอผลงานวิชาการ ผลงานวิจัย
ผลงานสร้างสรรค์ของคณาจารย์ นักวิชาการ นักวิจัย
นักศึกษา และประชาชนทั่วไปจากทั้งในประเทศและต่างประเทศ
นอกจากนี้ การประชุมดังกล่าวยังได้มีการจัด
นิทรรศการ “ของดีบ้านฉัน” เพื่อจับเคลื่อนความคิด
สร้างสรรค์และการอยู่ร่วมกันอย่างหลากหลายทาง
วัฒนธรรม เพื่อให้เกิดพลังในการขับเคลื่อนที่สวยงาม
ในครั้งนี้ มหาวิทยาลัยราชภัฏเพชรบุรี ได้นำเสนอ
นิทรรศการผ้าลายอัตลักษณ์ของมหาวิทยาลัยราชภัฏ
เพชรบุรี จากงานวิจัยของศูนย์มะริด-สิงขรศึกษา โดยได้
นำเสนอผลงานอันเป็นลายผ้าทั้งสิ้น 5 ลาย ได้แก่ ลายทุ่งนา
ป่าตาล ลายปลา กุ ลายทวารวดี ลายปลาวาฬ และลาย
เพชรราชภัฏ ซึ่งได้รับความสนใจจากผู้ร่วมงานเป็นอย่างมาก



**มรท.เพชรบุรี ฑุลเกล้าฯ ถวายปริญญาคุณกวีบัณฑิตกิตติมศักดิ์
แด่สมเด็จพระนางเจ้า พระบรมราชินี**

เมื่อวันที่ 23 สิงหาคม 2566 เวลา 18.30 น. พระบาทสมเด็จพระเจ้าอยู่หัว เสด็จออกพร้อมด้วย สมเด็จพระนางเจ้าฯ พระบรมราชินี พระราชทานพระราชโอรสให้ ผู้ช่วยศาสตราจารย์ ดร.เสนาะ กลิ่นงาม อธิการบดีมหาวิทยาลัยราชภัฏเพชรบุรี ฑุลเกล้าฯ ถวายปริญญาคุณกวีบัณฑิตกิตติมศักดิ์ (สาขาวิชา ยุทธศาสตร์การพัฒนา) แด่สมเด็จพระนางเจ้าฯ พระบรมราชินี ณ พระที่นั่งอัมพรสถาน

อธิการบดีนำผู้บริหารคณะวิทยาการจัดการและนักศึกษา เข้ารับรางวัลการประยุกต์ใช้งานแนวปฏิบัติจริยธรรมปัญญาประดิษฐ์



นักศึกษาเซฟ คิวรางวัลการแข่งขันทำอาหาร ในงาน "Prachuap Food Festival 2022"



นักศึกษาชั้นปีที่4 สาขาวิชาเทคโนโลยีและศิลปะการประกอบอาหาร เข้าร่วมการแข่งขันทำอาหารในงาน "Prachuap Food Festival 2022" การแข่งขันทำอาหารเพื่อค้นหาสุดยอดเซฟด้วยวัตถุดิบจากทะเลและวัตถุดิบพื้นบ้านจังหวัดประจวบคีรีขันธ์ ที่สำนักงานการท่องเที่ยวแห่งประเทศไทย (ททท.) สำนักงานการท่องเที่ยวประจวบคีรีขันธ์ ร่วมกับสมาคมธุรกิจการท่องเที่ยวจังหวัดประจวบคีรีขันธ์และชมรมเซฟพะอำหัวหินจัดขึ้นเมื่อวันก่อนนี้ ณ สวนเฉลิมพระเกียรติ ร.9 ศาลากลางจังหวัดประจวบคีรีขันธ์

การแข่งขันครั้งนี้ นักศึกษาสาขาวิชาเทคโนโลยีและศิลปะการประกอบอาหาร ได้รับรางวัลจำนวน 2 รางวัล ได้แก่ นายชยธร ปานบุษราคัม และนายเปี่ยมศักดิ์ สมลอย ได้รับรางวัลรองชนะเลิศอันดับ 1 นางสาวเจนจิรา อภิวัฒน์ศิริการ และนางสาวศิริรัตน์

บัวหลวง ได้รับรางวัลชมเชย โดยมีคณาจารย์สาขาวิชาเทคโนโลยีและศิลปะการประกอบอาหารเป็นอาจารย์ผู้ควบคุม

สำหรับเมนูที่ใช้ในการแข่งขันแบ่งออกเป็นเมนูอาหารคาวและอาหารหวาน โดยอาหารคาว คือ เมนูข้าวผัดสามอ่าว เลือกใช้วัตถุดิบทั้ง 3 อ่าว จากจังหวัดประจวบคีรีขันธ์ ประกอบด้วย กุ้ง ปลาและไข่แมงดา โดยนำมาทำเป็นงบปิ้งรับประทานคู่กับข้าวผัดสับปรดปลากรอบ เสิร์ฟพร้อมกับไทยอิริบครีซ ขณะที่อาหารหวานเป็นเมนูประจวบเอ๊กโซติกนำเสนอด้วยการเลือกใช้ผลไม้ประจำจังหวัดประจวบ คือ มะพร้าวและสับปรดมานำเสนอในเป็นเมนูสมะพร้าวอ่อนพร้อมเครื่องประกอบด้วย สับปรดคาราเมลโรซ บัตเตอร์คัค เสาวรสเจลลี่ คอมโพสมะพร้าว ที่เสิร์ฟมาในช็อกโกแลต ลูกมะพร้าว



คณะวิทยาศาสตร์และเทคโนโลยี ลงนามความร่วมมือ

กับโรงเรียนการเรือน มหาวิทยาลัยสวนดุสิต

ในการพัฒนาการเรียนการสอน การบริการวิชาการและการวิจัยที่เกี่ยวข้องกับคหกรรมศาสตร์

วันที่ 12 พฤษภาคม 2566 ณ ห้องประชุมชั้น 5 โรงเรียนการอาหารนานาชาติเพชรบุรี มหาวิทยาลัยราชภัฏเพชรบุรี ผู้ช่วยศาสตราจารย์ ดร.เสนาะ กลิ่นงาม อธิการบดี มหาวิทยาลัยราชภัฏเพชรบุรี เป็นประธานในพิธีลงนามบันทึกข้อตกลงความร่วมมือทางวิชาการกับโรงเรียนการเรือน มหาวิทยาลัยสวนดุสิต โดยมีผู้ช่วยศาสตราจารย์ณรงค์ ไทรเนตร์ คณบดีคณะวิทยาศาสตร์และเทคโนโลยี มหาวิทยาลัยราชภัฏเพชรบุรี ร่วมลงนามบันทึกข้อตกลงความร่วมมือกับว่าที่ร้อยตรี ดร.ธนพัฒน์ แสงรุ่งเรือง คณบดีโรงเรียนการเรือน มหาวิทยาลัยสวนดุสิต

การลงนามบันทึกข้อตกลงความร่วมมือทางวิชาการในครั้งนี้ เพื่อพัฒนาการเรียนการสอน การบริการวิชาการ และการวิจัยที่เกี่ยวข้องกับคหกรรมศาสตร์ ร่วมกันผลักดันให้เกิดการขยายตัวของการเรียนการสอนและการวิจัยเกี่ยวกับคหกรรมศาสตร์ที่มีคุณภาพสูง ร่วมกันสนับสนุนให้มีการแลกเปลี่ยนบุคลากร นิสิต นักศึกษา และองค์ความรู้

เพื่อพัฒนาหลักสูตรและการวิจัยด้านคหกรรมศาสตร์

โดยทั้งสองสถาบันจะร่วมมือกันในการพัฒนาการเรียนการสอน การแลกเปลี่ยนอาจารย์ การสร้างหลักสูตร การสร้างห้องปฏิบัติการเพื่อการเรียนรู้ รวมถึงการบูรณาการความรู้ การวิจัยและบริการวิชาการ การตีพิมพ์ผลงานทางวิชาการและการจัดประชุมทางวิชาการทั้งในระดับชาติและระดับนานาชาติ การพัฒนานิสิต นักศึกษา ผ่านการจัดโครงการและกิจกรรม สนับสนุนการสร้างความเข้มแข็งด้านการเรียนการสอนและการวิจัยตามสาขาที่เกี่ยวข้องผ่านทางการแลกเปลี่ยนบุคลากร คณาจารย์และนักวิจัย หรือกิจกรรมอื่น ๆ ที่เกี่ยวข้อง

โอกาสนี้ บุคลากรจากโรงเรียนการเรือน มหาวิทยาลัยสวนดุสิต ได้อบรมและฝึกปฏิบัติการทำอาหารคาวและอาหารหวานให้กับนักศึกษาสาขาวิชาอาหารและโภชนาการประยุกต์และสาขาวิชาเทคโนโลยีและศิลปะการประกอบอาหาร

นักศึกษาเข้าร่วมการแข่งขันสุดยอดเชฟ

"Thailand's 26th International Culinary Cup (TICC) 2022"



นักศึกษาสาขาวิชาเทคโนโลยีและศิลปการประกอบอาหารและสาขาวิชาอาหารและโภชนาการประยุกต์ คณะวิทยาศาสตร์และเทคโนโลยี เข้าร่วมการแข่งขันสุดยอดเชฟ "Thailand's 26th International Culinary Cup (TICC) 2022" ครั้งที่ 26 โดยสมาคมเชฟประเทศไทย ร่วมกับอินฟอร์มา มาร์เก็ตส์ จัดขึ้นเมื่อวันที่ 24 กันยายน 2565 ณ ศูนย์การประชุมแห่งชาติสิริกิติ์

สำหรับการแข่งขันในครั้งนี้ นักศึกษาทั้ง 2 สาขาวิชา ได้รับรางวัลจากการแข่งขันดังนี้

นายยุทธพงษ์ คำม่วง นักศึกษาสาขาวิชาเทคโนโลยีและศิลปการประกอบอาหาร ได้รับรางวัลรองชนะเลิศ

เหรียญทองแดง ประเภท Duck Freestyle

นางสาวนฤมล สิมศิริ นักศึกษาสาขาวิชาอาหารและโภชนาการประยุกต์ ได้รับรางวัลชนะเลิศ อันดับ 1 เหรียญทอง ประเภท Plant Based Protein Free Style รับถ้วยรางวัลและเงินรางวัล 25,000 บาท

นางสาวสาริสา เจริญชีพ นักศึกษาสาขาวิชาอาหารและโภชนาการประยุกต์ได้รับรางวัลรองชนะเลิศ อันดับ 1 เหรียญทอง ประเภท Modern Thai Cuisine

นายชิษณุพงศ์ เชื้อมพิบูลย์ นักศึกษาสาขาวิชาอาหารและโภชนาการประยุกต์ ได้รับรางวัลเหรียญเงิน ประเภท Plant Based Protein Free Style



นายวีรภัทร เล็งกีหอย นักศึกษาสาขาวิชา
 อาหารและโภชนาการประยุกต์ ได้รับรางวัลเหรียญทองแดง
 ประเภท Plant Based Protein Free Style
 นายวรายุส บุตรเคียง นักศึกษาสาขาวิชา
 อาหารและโภชนาการประยุกต์ ได้รับรางวัลเหรียญทองแดง
 ประเภท Plant Based Protein Free Style
 นางสาวชฎามาศ โลหะชุมพล ศิษย์เก่าสาขาวิชา
 อาหารและโภชนาการประยุกต์ ได้รับรางวัลเหรียญเงิน

ประเภท Modern Thai Cuisine
 ทั้งนี้ การแข่งขันในรายการดังกล่าว มีคณาจารย์
 สาขาวิชาอาหารและโภชนาการประยุกต์และสาขาวิชา
 เทคโนโลยีและศิลปะการประกอบอาหาร เป็นควบคุม
 และฝึกซ้อม โอกาสนี้ ผศ.ดร.เสนาะ กลิ่นงาม อธิการบดี
 มหาวิทยาลัยราชภัฏเพชรบุรี ได้ร่วมรับชมการแข่งขัน
 และร่วมแสดงความยินดีกับนักศึกษาที่ได้รับรางวัลใน
 การแข่งขันครั้งนี้ด้วย



มหาวิทยาลัยราชภัฏเพชรบุรี จัดงานเชฟส์เทเบิล (Chef's table) แห่งเมืองพริบพรี เพื่อนำไปเป็นทุนการศึกษาให้กับนักศึกษาที่เรียนดีแต่ขาดแคลนทุนทรัพย์

พลอากาศเอกชลิต พุกผาสุข นายกสภามหาวิทยาลัยราชภัฏเพชรบุรี พร้อมด้วยคณะกรรมการสภามหาวิทยาลัย ผู้ช่วยศาสตราจารย์ ดร.เสนาะ กลิ่นงาม อธิการบดีมหาวิทยาลัยราชภัฏเพชรบุรี ผู้บริหารมหาวิทยาลัยและแขกผู้มีเกียรติ เข้าร่วมงานเชฟส์เทเบิล (Chef's table) แห่งเมืองพริบพรี (PBRU The Scholarship) มนต์เสน่ห์อำเภอเมือง ฟูเฟื่อง บ้านลาด ที่คณะกรรมการส่งเสริมกิจการมหาวิทยาลัยราชภัฏเพชรบุรีนำโดย พลเอกสุรินทร์ พิภพทองประธานคณะกรรมการส่งเสริมกิจการมหาวิทยาลัยราชภัฏเพชรบุรีได้จัดขึ้น เมื่อวันที่ 19 มิถุนายน 2566 ณ ห้องประชุม ชั้น 1 อาคารศูนย์พัฒนาวิชาชีพครู คณะครุศาสตร์ มหาวิทยาลัยราชภัฏเพชรบุรี

สืบเนื่องจากคณะกรรมการส่งเสริมกิจการมหาวิทยาลัยราชภัฏเพชรบุรีได้เล็งเห็นความสำคัญของการจัดกิจกรรมหารายได้เพื่อเป็นทุนการศึกษา





ให้กับนักศึกษาที่เรียนดีแต่ขาดแคลนทุนทรัพย์ รวมทั้งเป็นการประชาสัมพันธ์มหาวิทยาลัยราชภัฏเพชรบุรีให้เป็นที่รู้จักมากขึ้น ซึ่งการจัดกิจกรรม Chef's table เป็นความร่วมมือระหว่างคณะกรรมการส่งเสริมกิจการมหาวิทยาลัยราชภัฏเพชรบุรี โรงเรียนการอาหารนานาชาติเพชรบุรี สาขาเทคโนโลยีและศิลปะการประกอบอาหาร สาขาอาหารและโภชนาการประยุกต์ คณะวิทยาศาสตร์และเทคโนโลยีสัมพันธ์มหาวิทยาลัยราชภัฏเพชรบุรี ด้วยการนำวัตถุดิบที่เป็นเอกลักษณ์ของจังหวัดเพชรบุรีมานำเสนอ ซึ่งสอดคล้องกับวิสัยทัศน์ของมหาวิทยาลัยที่มุ่งสร้างความโดดเด่นด้านอาหารและการท่องเที่ยว

สำหรับเมนูที่จัดเสิร์ฟในครั้งนี้ ประกอบด้วย 9 คอร์ส คอร์สแรกเป็น Welcome Drink น้ำพืชน์แตงโมหนองพลับ มะนาว ส้ม โซดา ก่อนที่จะเริ่มเปิดตัวเมนูอาหาร ได้แก่ โรลดอกไม้หน้าปู ซอสครีมมิซึฟูด ยำส้มโอ กุ้งใส่อง สลัดหัวปลี ไก่จิ๊ก ราวโอใส่ปลา

ซอสพริกทองแดงเสียง ชุปน้ำแดง หมูตุ๋น แกงเขียวหวาน ปลาหมึกยัดไส้ไข่เค็ม กุ้งแม่น้ำย่าง น้ำพริกข่า ข้าวจากไร่มะขามหุงด้วยน้ำอัญชัญใบเตย เสิร์ฟคู่กับมันกุ้งผัดพริกเผาโบราณ ก่อนที่จะปิดท้ายด้วยเมนูขนมหวาน ไอศกรีมลอดช่องน้ำตาลัน เค้กหม้อแกงกราโนล่า มาการองมะนาว ดาราทอง และปิดท้ายด้วยชาสมุนไพร

ทั้งนี้ รายได้หลังหักค่าใช้จ่ายจะนำไปเป็นทุนการศึกษาให้กับนักศึกษาที่เรียนดีแต่ขาดแคลนทุนทรัพย์ โดยครั้งต่อไปกำหนดจัดขึ้นในวันที่ 3 กันยายน 2566 ณ ไร่เพชรมาลัยกุล อำเภอหนองหญ้าปล้อง จังหวัดเพชรบุรีซึ่งผู้ที่สนใจสมทบทุนให้กับนักศึกษาสามารถติดต่อเพื่อสำรองที่นั่งได้ในราคาที่นั่งละ 2,000 บาทสอบถามเพิ่มเติมได้ที่คุณชนิษศา หมายเลขโทรศัพท์ 08-3687-6095





คณะพยาบาลศาสตร์ฯ จับมือกับสำนักงานสาธารณสุข จ.ประจวบฯ ดำเนินภายใต้โครงการพัฒนาศักยภาพ “อสม. Diamond” ด้านการดูแลผู้สูงอายุ

ผู้ช่วยศาสตราจารย์ ดร.เสนาะ กลิ่นงาม อธิการบดี มหาวิทยาลัยราชภัฏเพชรบุรี พร้อมด้วย ผู้ช่วยศาสตราจารย์ ดร.พรรณี คอนจอหอ รองอธิการบดี มหาวิทยาลัยราชภัฏเพชรบุรี ผู้ช่วยศาสตราจารย์ ดร.วนิดา คุรงค์ฤทธิชัย คณบดีคณะพยาบาลศาสตร์ และวิทยาการสุขภาพ และบุคลากรคณะพยาบาลศาสตร์ และวิทยาการสุขภาพ ให้การต้อนรับนายแพทย์วรา เศลวัตนะกุล นายแพทย์สาธารณสุขจังหวัดประจวบคีรีขันธ์ ในการเดินทางมาบันทึกข้อตกลงความร่วมมือทางวิชาการ โครงการพัฒนาอาสาสมัครสาธารณสุขประจำหมู่บ้าน (อสม.) เมื่อวันที่ 4 กรกฎาคม 2566 ณ ห้องประชุมชั้น 3 คณะพยาบาลศาสตร์และวิทยาการสุขภาพ มหาวิทยาลัยราชภัฏเพชรบุรี

การลงนามบันทึกข้อตกลงความร่วมมือทางวิชาการในครั้งนี้มีหลักการสำคัญอยู่ที่การสร้างความเข้มแข็งของสุขภาพชุมชนและคุณภาพชีวิตในแนวทางที่ใช้ศักยภาพด้านสุขภาพเชิงพื้นที่เป็นแกนหลักร่วมกับภาคีเครือข่ายและหน่วยงานต่าง ๆ ที่เกี่ยวข้องกับสุขภาพ

โดยเน้นการส่งเสริมกระบวนการเรียนรู้การทำงานเรื่องการพัฒนาสุขภาพของบุคคล พัฒนาระบบบริการสุขภาพและกลไกการให้บริการในระดับต่าง ๆ การจัดระบบข้อมูลสุขภาพและองค์ความรู้ของงานวิจัยเพื่อพัฒนาและสื่อสารงานพัฒนาสุขภาพชุมชนและคุณภาพชีวิต เพื่อให้บรรลุเป้าหมายตามยุทธศาสตร์ความโดดเด่นด้านอาหารการท่องเที่ยวและวิทยาการสุขภาพของมหาวิทยาลัยราชภัฏเพชรบุรี โดยมหาวิทยาลัยราชภัฏเพชรบุรีรับบทบาทในการสนับสนุนด้านวิชาการงบประมาณ รวมถึงการบูรณาการศาสตร์ต่าง ๆ เพื่อร่วมกันพัฒนาสุขภาพชุมชนและคุณภาพชีวิตให้มีความเข้มแข็งที่ยั่งยืน ขณะที่สำนักงานสาธารณสุขจังหวัดเพชรบุรีจะเป็นหน่วยงานที่มีบทบาทในการให้ข้อมูลเพื่อเชื่อมประสานงานระดับพื้นที่ รวบรวมข้อมูลสุขภาพชุมชนระดับต่าง ๆ เพื่อรองรับการสนับสนุนทางด้านวิชาการ ด้านงบประมาณ และบูรณาการการทำงานในด้านต่าง ๆ ร่วมกับมหาวิทยาลัยราชภัฏเพชรบุรี



**นักศึกษาสาขาวิชาอุตสาหกรรมการท่องเที่ยวและบริการระหว่างประเทศ (สองภาษา)
เข้ารับเกียรติบัตรในโอกาสสร้างชื่อเสียงในระดับนานาชาติ**

นายปรมี สุวรรณลิขิต นักศึกษาชั้นปีที่ 4 สาขา
วิชาอุตสาหกรรมการท่องเที่ยวและบริการระหว่าง
ประเทศ (สองภาษา) คณะมนุษยศาสตร์และสังคม
ศาสตร์เข้ารับเกียรติบัตรจากนายกสภามหาวิทยาลัย
พลอากาศเอกชลิต พุกผาสุข ในที่ประชุมสภา
มหาวิทยาลัยราชภัฏเพชรบุรี เมื่อวันที่ 17 กรกฎาคม
2566 ที่ผ่านมา หลังผ่านการแข่งขันและเป็นตัวแทน
ประเทศไทยเข้าร่วมการสัมมนาเชิงวิชาการ หัวข้อ
“2023 APEC Youth Capacity-Building Training
& Model APEC Conference” วันที่ 6-7 กรกฎาคม
2566 ณ กรุงโตเกียว สาธารณรัฐจีน (ไต้หวัน)

ในโอกาสเดียวกัน ผู้บริหารและคณาจารย์ที่เป็น
ผู้สนับสนุนนายปรมี สุวรรณลิขิต สู่ความสำเร็จ
ในฐานะตัวแทนประเทศไทยเข้ารับเกียรติบัตรจากนายก
สภามหาวิทยาลัยราชภัฏเพชรบุรี ประกอบด้วย

ผู้ช่วยศาสตราจารย์พีพรรณ เทียมเดช
ที่ปรึกษารายการแข่งขัน

อาจารย์ ดร.กฤษดา ตั้งชวาล ผู้ฝึกซ้อมด้าน
การเขียนเรียงความและการนำเสนอผลงาน

ผู้ช่วยศาสตราจารย์แสนประเสริฐ ปานเนียม
รองคณบดีคณะมนุษยศาสตร์และสังคมศาสตร์ใน
ฐานะที่ปรึกษารายการแข่งขัน

นางสาวชนัญกานต์ เปี่ยมสง่า ผู้ฝึกซ้อม
ด้านมารยาทสากลและบุคลิกภาพ

Mr. Wojciech Hodor ผู้ฝึกซ้อมด้านภาษา
และการสื่อสาร

Mrs. Marta Hodor ผู้ฝึกซ้อมด้านภาษาและ
การสื่อสารในที่สาธารณะ

นายเจริญ แสงคำกุล ผู้ติดต่อประสานงานและ
อำนวยความสะดวก



มหาวิทยาลัยราชภัฏเพชรบุรี

มหาวิทยาลัยเพื่อพัฒนาท้องถิ่นที่เสริมสร้างพลังปัญญาแผ่นดิน



มหาวิทยาลัยราชภัฏเพชรบุรีร่วมกับสมาคมแพทย์แผนไทยเพชรบุรี-ประจวบคีรีขันธ์ ประสานความร่วมมือในการพัฒนาศาสตร์ด้านการแพทย์แผนไทย และการดูแลสุขภาพทางเลือก

ผู้ช่วยศาสตราจารย์ ดร.พรรณี คอนจจอหอ รองอธิการบดีฝ่ายยุทธศาสตร์การวิจัยและนวัตกรรม เป็นประธานในพิธีลงนามข้อตกลงความร่วมมือระหว่าง มหาวิทยาลัยราชภัฏเพชรบุรี โดยผู้ช่วยศาสตราจารย์ ดร.วนิดา ดุรงค์ฤทธิชัย คณบดีคณะพยาบาลศาสตร์ และวิทยาการสุขภาพ กับสมาคมแพทย์แผนไทยเพชรบุรี-ประจวบคีรีขันธ์ โดยคุณนวมรภค พรหมอินทร์ นายกสมาคมแพทย์แผนไทยเพชรบุรี-ประจวบคีรีขันธ์ โดยได้มีพิธีลงนามความร่วมมือไปเมื่อวันที่ 14 กรกฎาคม 2566 ณ ห้องประชุมชั้น 3 คณะพยาบาลศาสตร์และวิทยาการสุขภาพ มหาวิทยาลัยราชภัฏเพชรบุรี

สำหรับการลงนามข้อตกลงความร่วมมือในครั้งนี้ เป็นการร่วมกันในการพัฒนาศาสตร์ด้านการแพทย์แผนไทยและการดูแลสุขภาพทางเลือกให้สืบทอดต่อเนื่องและยั่งยืน เกิดประโยชน์ต่อการรังรักษ์าภูมิปัญญาการแพทย์แผนไทยและการดูแลสุขภาพ

ทางเลือกในการดูแลสุขภาพสุขภาพประชาชน เพื่อพัฒนากิจกรรมการให้บริการสุขภาพด้านการแพทย์แผนไทย และการดูแลสุขภาพทางเลือก พัฒนาบุคลากร เพื่อสร้างความเชี่ยวชาญของอาจารย์หรือการแลกเปลี่ยนบุคลากรเพื่อการสอน การบริการวิชาการ การฝึกอบรมและการวิจัย



มหาวิทยาลัยราชภัฏเพชรบุรีร่วมกับ อพท.

เสริมสร้างศักยภาพผู้ประกอบการท้องถิ่นด้านอาหารเพื่อการท่องเที่ยว
สู่ผู้ประกอบการอาหาร 3 รส เมืองเพชร



กลุ่มงานสื่อสารองค์กรจัดสัมมนาและแข่งขันการทำอาหารเมืองเพชร
พร้อมเดินแบบลายผ้าอัตลักษณ์สู่การค้าเชิงพาณิชย์

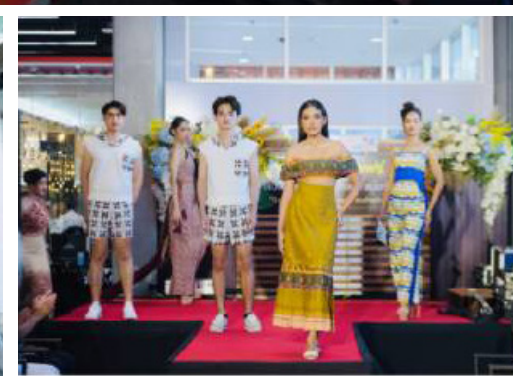

นักศึกษาบรรณารักษศาสตร์ ค้ำรางวัลการประกวดคลิปวิดีโอ



ขอแสดงความยินดี

กับนักศึกษาทีม LIS64

หลักสูตรบรรณารักษศาสตร์และการจัดการสื่อดิจิทัล
คณะมนุษยศาสตร์และสังคมศาสตร์ มหาวิทยาลัยราชภัฏเพชรบุรี



พศ.ประอรนุช หงษ์ทอง อ.ศราวุฒิ ดั่งงับ้า
อาจารย์ผู้ควบคุมทีมประกวด



นักศึกษาทีม LIS64

นายรณกฤต พุ่มไสว



นางสาวอภิชนา เดชกุลรัมย์

ค้ำรางวัล รองชนะเลิศอันดับ 2

การประกวดคลิปวิดีโอ “สินค้าเกษตรและอาหารปลอดภัย” ระดับชาติ
สำนักงานมาตรฐานสินค้าเกษตรและอาหารแห่งชาติ (มกอช.)

29 กันยายน 2565



นายรณกฤต พุ่มไสว และนางสาวอภิชนา เดชกุลรัมย์ นักศึกษาสาขาวิชาบรรณารักษศาสตร์และการจัดการสื่อดิจิทัล คณะมนุษยศาสตร์และสังคมศาสตร์ มหาวิทยาลัยราชภัฏเพชรบุรี ค้ำรางวัลรองชนะเลิศอันดับ 2 ระดับชาติ ในการประกวดคลิปวิดีโอสั้นภายใต้แนวคิด “มาตรฐานสินค้าเกษตรและความปลอดภัยอาหาร” ที่จัดโดยสำนักงานมาตรฐานสินค้าเกษตรและอาหารแห่งชาติ (มกอช.) ภายใต้แนวคิด “มาตรฐานสินค้า

เกษตร และความปลอดภัยอาหาร” ในหัวข้อ “รักชีวิต คิดถึง Q” และ “เกษตรอินทรีย์คืออะไร” เพื่อสร้าง แรงจูงใจและกระตุ้นให้ผู้บริโภคเกิดความตระหนักถึง ความสำคัญของมาตรฐานสินค้าเกษตรและความปลอดภัย อาหาร โดยมี พศ.ประอรนุช หงษ์ทอง และอาจารย์ศราวุฒิ ดั่งงับ้า เป็นอาจารย์ผู้ควบคุมทีมการประกวด และยังมีพี่ ๆ นักศึกษาชั้นปีที่ 4 สาขาวิชาบรรณารักษศาสตร์และสารสนเทศศาสตร์ เป็นผู้ให้คำ



นักศึกษาการตลาด คว้รางวัล การประกวดแผนธุรกิจเชิงสร้างสรรค์



อาจารย์จรรยาพร บุญเหลือ อาจารย์ประจำ
สาขาวิชาการตลาด คณะวิทยาการจัดการ นำนักศึ
กษา ชั้นปีที่ 3 เข้าร่วมการประกวดแผนธุรกิจเชิง
สร้างสรรค์ ประจำปี 2565 ในงาน UBI Pitching
Day ที่หน่วย บ่มเพาะวิสาหกิจในสถาบันอุดมศึ
กษา เครื่อง่าย อุดมศึกษาภาคกลางตอนล่าง
ได้จัดขึ้นเมื่อวันที่ 11 ตุลาคม 2565 ณ มหาวิทยาลัย
เทคโนโลยีพระจอมเกล้า รัตนบุรี (บางขุนเทียน)
กรุงเทพมหานคร



โดยผลการประกวดนักศึกษาสาขาวิชาการ
ตลาด ชั้นปีที่ 3 ได้รับรางวัลรองชนะเลิศอันดับ 2
ด้านความสามารถทางการแข่งขันและความเป็นไปได้
ทางธุรกิจ ประกอบด้วย นางสาวกมลลักษณ์ ปานทิพย์
นางสาวดาริณี เพิ่มพูน นางสาวนฤมล นิลเพชร
นางสาวนันทน์ภัส วรัญญูสาริต นางสาวพรนภา เสือเต่า
นายลัทธพล อนันจิว และนายกตัญญุนันท์ บุญธรรม



มหาวิทยาลัยราชภัฏเพชรบุรี ขอแสดงความยินดี กับ

ทีมฟุตบอลชาย คว่าเหรียญทอง

และ นายเจริญ แซ่น้ำ ได้รับรางวัล นักกีฬาดีเด่น ฟุตบอลชาย

การแข่งขันกีฬามหาวิทยาลัยแห่งประเทศไทย ครั้งที่ 48 "ดอกจันทน์บ้านเชียงเกมส์" ณ มหาวิทยาลัยราชภัฏอุดรธานี

งานสื่อสารองค์กร มหาวิทยาลัยราชภัฏเพชรบุรี



การแข่งขันกีฬา

ปันจักสีลัต / PENCAK SILAT

Spirit of the Games
ชัยชนะไม่ใหญ่ คือ ไม่ถนัดกีฬา

Thailand University Game
JAN BAN CHIANG GAMES
21-30 January 2023
at Rajabhat University

CENTRAL
UDOM



มหาวิทยาลัยราชภัฏเพชรบุรี

ขอแสดงความยินดี กับ นางสาวศศิธร บุญรอด

นักศึกษาสาขาวิชาพลศึกษา ชั้นปีที่ 3

คว่าเหรียญทองแดง..จากการแข่งขันปันจักสีลัต

ประเภทต่อสู้ รุ่น B หญิง (น้ำหนัก 50-55 ก.ก. หญิง)

การแข่งขันกีฬามหาวิทยาลัยแห่งประเทศไทย ครั้งที่ 48 "ดอกจันทน์บ้านเชียงเกมส์" ณ มหาวิทยาลัยราชภัฏอุดรธานี

งานสื่อสารองค์กร มหาวิทยาลัยราชภัฏเพชรบุรี



มหาวิทยาลัยราชภัฏเพชรบุรี

ขอแสดงความยินดี กับ นางสาวณัฐสุดา จันทรัมย์ และ นางสาวศรินญา แลสุด

นักศึกษาสาขาวิชาพลศึกษา ชั้นปีที่ 5

คว้าเหรียญทองแดง..จากการแข่งขันวอลเลย์บอลชายหาดหญิง

และ

นายสหัสวรรษ ศรีหฤทัย และ นายสันติธรรม ครุฑธา

นักศึกษาสาขาวิชาพลศึกษา ชั้นปีที่ 5

คว้าเหรียญทองแดง..จากการแข่งขันวอลเลย์บอลชายหาดชาย

การแข่งขันกีฬามหาวิทยาลัยแห่งประเทศไทย ครั้งที่ 48 "ดอกจันทน์บ้านเชิงเกษม" ณ มหาวิทยาลัยราชภัฏอุดรธานี

งานสื่อสารองค์กร มหาวิทยาลัยราชภัฏเพชรบุรี



มหาวิทยาลัยราชภัฏเพชรบุรี

ขอแสดงความยินดี กับ นายศุภวิชญ์ บำรุงบุญประเสริฐ

นักศึกษาสาขาวิชาพลศึกษา ชั้นปีที่ 2

คว้าเหรียญทองแดง..จากการแข่งขันทศกรีฑา

การแข่งขันกีฬามหาวิทยาลัยแห่งประเทศไทย ครั้งที่ 48 "ดอกจันทน์บ้านเชิงเกษม" ณ มหาวิทยาลัยราชภัฏอุดรธานี

งานสื่อสารองค์กร มหาวิทยาลัยราชภัฏเพชรบุรี

มหาวิทยาลัยราชภัฏเพชรบุรี คว้ามงปี 2 ปีซ้อน "มหาวิทยาลัยเพื่อการพัฒนาชุมชนอย่างยั่งยืน"

SCD University STARS RATINGS 2022

University	Country	Teaching&Learning	Research	Academic service	Arts&Culture	Employability	Awards	Total Stars Ratings
INSTITUTE OF COMMUNITY COLLEGE	Thailand	★★★★★	★★★★★	★★★★	★★★	★★★★	★	★★★★
NAKHON SI THAMMARAT RAJABHAT UNIVERSITY	Thailand	★	★★★★★	★★	★★★	★★★★★	★★★★★	★★★★
PHETCHABURI RAJABHAT UNIVERSITY	Thailand	★★★★★	★★★★★	★★	★	★★★★★	★	★★★
BURIRAM RAJABHAT UNIVERSITY	Thailand	★	★★★★★	★★★★	★★★★★	★	★	★★★
PHUKET RAJABHAT UNIVERSITY	Thailand	★	★	★	★★★★★	★★★★	★★★	★★★

©SCDU Stars Ratings. All right reserved

SCD University Rankings 2022

2021. Explore the full list of Universities and filter by country and region. Register and you'll have access to additional information, making choosing a university even easier.

Rank	University	Total Score	Country	Top
I	PHETCHABURI RAJABHAT UNIVERSITY	54.63	Thailand	Policy&Research
II	INSTITUTE OF COMMUNITY COLLEGE	46.91	Thailand	Academic services
III	PHUKET RAJABHAT UNIVERSITY	43.79	Thailand	Teaching
IV	KALASIN UNIVERSITY	43.47	Thailand	Policy
V	SUAN SUNANDHA RAJABHAT UNIVERSITY	43.14	Thailand	Research
VI	PHRANAKHON SI AYUTTHAYA RAJABHAT UNIVERSITY	39.79	Thailand	Research
VII	NAKHON SI THAMMARAT RAJABHAT UNIVERSITY	34.58	Thailand	Policy

©SCDU Rankings. All right reserved

หลังจากที่มหาวิทยาลัยราชภัฏเพชรบุรี ได้สมัครเข้าร่วมการจัดอันดับมหาวิทยาลัย เพื่อการพัฒนาชุมชนอย่างยั่งยืน (Sustainable Community Development University Rankings : SCDUR) และการจัดอันดับดาวงมมหาวิทยาลัยเพื่อการพัฒนาชุมชนอย่างยั่งยืน (Sustainable Community Development University Stars Ratings : SCDUSR) เพื่อพัฒนาการบรรลุเป้าหมายการพัฒนาชุมชนอย่างยั่งยืน (SCD) โดยได้มีการจัดเก็บข้อมูลจำนวน 7 ประเภทเพื่อรายงานผลการดำเนินงานตามศักยภาพของมหาวิทยาลัย ได้แก่ ด้านที่ 1 Policy ด้านที่ 2 Teaching ด้านที่ 3 Academic Services ด้านที่ 4 Cultural Nourishment ด้านที่ 5 Research ด้านที่ 6 Alumni และด้านที่ 7 Award

โดยมูลนิธิส่งเสริมทบวงมหาวิทยาลัย ได้ประกาศผลการจัดอันดับ SCDUR และ SCDUSR เรียบร้อยแล้ว เมื่อวันที่ 30 สิงหาคม 2565 โดยมหาวิทยาลัยราชภัฏเพชรบุรีได้รับการจัดอันดับ โดยด้าน SCDUR เป็นอันดับที่ 1 ของประเทศ (54.63 คะแนน) และด้านSCDUSR เป็นอันดับที่ 3 ของประเทศ



มหาวิทยาลัยราชภัฏเพชรบุรี

ได้รับการจัดอันดับ Impact Ranking
THE IMPACT RANKINGS 2023

SDGs PBRU

อันดับที่

1

ของมหาวิทยาลัยราชภัฏ
กลุ่มภูมิภาคตะวันตก

อันดับที่

5

ของมหาวิทยาลัยราชภัฏ
ทั่วประเทศ

อันดับที่

24

ของประเทศไทย

อันดับที่

800
1000

ของโลก

(Sustainable Development Goals : SDGs)
เป้าหมายการพัฒนาอย่างยั่งยืน

อันดับ 1 ของ มร.
อันดับ 8 ของประเทศ
อันดับ 101-200 ของโลก



อันดับ 1 ของ มร.
อันดับ 11 ของประเทศ
อันดับ 201-300 ของโลก



อันดับ 3 ของ มร.
อันดับ 18 ของประเทศ
อันดับ 601-800 ของโลก



อันดับ 12 ของ มร.
อันดับ 25 ของประเทศ
อันดับ 601-800 ของโลก



อันดับ 1 ของ มร.
อันดับ 8 ของประเทศ
อันดับ 301-400 ของโลก



อันดับ 2 ของ มร.
อันดับ 13 ของประเทศ
อันดับ 301-400 ของโลก



อันดับ 3 ของ มร.
อันดับ 8 ของประเทศ
อันดับ 101-200 ของโลก



อันดับ 1 ของ มร.
อันดับ 8 ของประเทศ
อันดับ 101-200 ของโลก



อันดับ 2 ของ มร.
อันดับ 15 ของประเทศ
อันดับ 401-600 ของโลก



- งานสื่อสารองค์กร มหาวิทยาลัยราชภัฏเพชรบุรี -

มหาวิทยาลัยราชภัฏเพชรบุรี



คว้าอันดับ 2

ที่มีการ Citations ใน Google Scholar สูงที่สุด
ของกลุ่มมหาวิทยาลัยราชภัฏ

TRANSPARENT RANKING: Top Universities by Citations in Top Google Scholar profiles Twelfth Edition (July 2023 version 16.2) ณ วันที่ ๑ สิงหาคม ๒๐๒๓ ที่มา: <https://www.webometrics.info/en/transparent>

มหาวิทยาลัยราชภัฏสวนสุนันทา
อันดับที่ 23 ของระดับประเทศ

มหาวิทยาลัยราชภัฏเพชรบุรี
อันดับที่ 29 ของระดับประเทศ

มหาวิทยาลัยราชภัฏนครปฐม
อันดับที่ 32 ของระดับประเทศ

มหาวิทยาลัยราชภัฏพิบูลสงคราม
อันดับที่ 37 ของระดับประเทศ

มหาวิทยาลัยราชภัฏเชียงใหม่
อันดับที่ 40 ของระดับประเทศ



โดย: ศูนย์เทคโนโลยีดิจิทัล สำนักงานบริการงาน มหาวิทยาลัยราชภัฏเพชรบุรี | DTC.PBRU

คว้าอันดับ 9

Webometrics Ranking of World Universities
ของกลุ่มมหาวิทยาลัยราชภัฏ

10 มหาวิทยาลัยราชภัฏ จากการจัดอันดับ
Webometrics Ranking of World Universities

1 ม.ราชภัฏสวนสุนันทา
Thai Rank: 16 World Rank: 1738

2 ม.ราชภัฏอุดรธานี
Thai Rank: 33 World Rank: 3818

3 ม.ราชภัฏนครปฐม
Thai Rank: 34 World Rank: 3856

4 ม.ราชภัฏยะลา
Thai Rank: 40 World Rank: 5243

5 ม.ราชภัฏมหาสารคาม
Thai Rank: 43 World Rank: 5582

6 ม.ราชภัฏเชียงราย
Thai Rank: 45 World Rank: 5687

7 ม.ราชภัฏบุรีรัมย์
Thai Rank: 46 World Rank: 5794

8 ม.ราชภัฏเชียงใหม่
Thai Rank: 47 World Rank: 5803

9 ม.ราชภัฏเพชรบุรี
Thai Rank: 48 World Rank: 5804

10 ม.ราชภัฏนครราชสีมา
Thai Rank: 51 World Rank: 5904

อ้างอิงจาก: <https://www.webometrics.info/en/Asia/Thailand> (July 2023 Edition 2023.2.1(13 ส.ค.66))



รายงานประจำปี 2566

71

ANNUAL REPORT 2023

รองอธิการบดีฝ่ายยุทธศาสตร์การพัฒนาท้องถิ่นอย่างยั่งยืน รับรางวัลอาจารย์ดีเด่นด้านการพัฒนาชุมชนท้องถิ่น (การพัฒนาชนบท) ประจำปี 2564



ผศ.พจนารถ บัวเขียว รองอธิการบดีฝ่ายยุทธศาสตร์การพัฒนาท้องถิ่นอย่างยั่งยืน มหาวิทยาลัยราชภัฏเพชรบุรี ได้รับรางวัลอาจารย์ดีเด่นด้านการพัฒนาชุมชนท้องถิ่น (การพัฒนาชนบท) ประจำปี 2564 จากมูลนิธิศาสตราจารย์บุญถิ่น อัตถากร ร่วมกับมูลนิธิ ดร.สายหยุด จำปาทอง มูลนิธิ 100 ปี การฝึกหัดครูไทย และมูลนิธิหลวงพ่อวัดไร่จิง : 100 ปี การฝึกหัดครูไทย สนับสนุนการจัด

การศึกษาของมหาวิทยาลัยราชภัฏทุกแห่ง เมื่อวันที่ 29 กันยายน 2565 ณ มหาวิทยาลัยราชภัฏพระนคร

สำหรับรางวัลดังกล่าวจัดขึ้นเพื่อสนองพระบรมราโชบายในแผนยุทธศาสตร์ที่ 1 การพัฒนาท้องถิ่น และแผนยุทธศาสตร์ที่ 2 การผลิตและพัฒนากำลังคนของมหาวิทยาลัยราชภัฏ เพื่อเป็นขวัญและกำลังใจให้แก่คณาจารย์ที่ได้ทุ่มเท เสียสละเพื่อส่วนรวม

มหาวิทยาลัยราชภัฏเพชรบุรี
 รับมอบโล่เชิดชูเกียรติผู้ทำคุณประโยชน์ต่อกระทรวงวัฒนธรรมระดับประเทศ
 ประจำปีงบประมาณ พ.ศ.2565



ผู้ช่วยศาสตราจารย์ ดร.เสนาะ กลิ่นงาม อธิการบดีมหาวิทยาลัยราชภัฏเพชรบุรี มอบหมายให้ ผศ.พจนารถ บัวเขียว รองอธิการบดีมหาวิทยาลัยราชภัฏเพชรบุรี พร้อมด้วยอาจารย์ ดร.ทวิพัฒน์ วิจิตรปัญญารักษ์ ผู้อำนวยการสถาบันวิจัยและส่งเสริมศิลปวัฒนธรรม และบุคลากรสถาบันวิจัยฯ เข้ารับมอบโล่เชิดชูเกียรติผู้ทำคุณประโยชน์ต่อกระทรวงวัฒนธรรม ประจำปีงบประมาณ พ.ศ.2565 ประเภทนิติบุคคล จากนายอิทธิพล คุณปลื้ม รัฐมนตรีว่าการกระทรวงวัฒนธรรม เมื่อวันที่ 3 ตุลาคม 2565 ณ หอประชุมใหญ่ ศูนย์วัฒนธรรมแห่งประเทศไทย สืบเนื่องจากประกาศกระทรวงวัฒนธรรม

ได้ประกาศรายชื่อผู้ทำคุณประโยชน์ต่อกระทรวงวัฒนธรรม ประจำปีงบประมาณ พ.ศ.2565 โดยมหาวิทยาลัยราชภัฏเพชรบุรีได้รับการคัดเลือกให้เป็นผู้ทำคุณประโยชน์ต่อกระทรวงวัฒนธรรม ระดับประเทศ ประเภทนิติบุคคล เพื่อยกย่องเชิดชูเกียรติที่ร่วมเป็นพลังขับเคลื่อนงานด้านศาสนา ศิลปะ และวัฒนธรรม ในโอกาสวันคล้ายวันสถาปนากระทรวงวัฒนธรรม ครบรอบ 20 ปี 3 ตุลาคม 2565 โดยมีสถาบันวิจัยและส่งเสริมศิลปวัฒนธรรม เป็นหน่วยงานที่รวบรวมข้อมูลด้านศิลปวัฒนธรรมย้อนหลัง 3 ปี เพื่อใช้ในการประกอบการพิจารณาเข้ารับรางวัลในครั้งนี้

ทีม U2T ตำบลแก่งกระเจาน "แอบแซ่บแก่งกระเจาน" ได้รับรางวัล ชนะเลิศระดับประเทศ



ขอแสดงความยินดีกับทีม U2T ตำบลแก่งกระเจาน "แอบแซ่บแก่งกระเจาน" ที่ได้รับรางวัลชนะเลิศระดับประเทศ ค่าเงินรางวัล จำนวน 10,000 บาท จากผลงาน Banana Honey : USS จุกันท์ จากไยกกล้วย หมู่บ้านพุดอน ในการประกวดสิ่งประดิษฐ์และนวัตกรรม BCG ภายใต้หัวข้อการประกวดออกแบบและนำเสนอ Packaging โดยอาศัยนวัตกรรม BCG ในงาน Technomart 2022 เมื่อวันที่ 2 ตุลาคม 2565 ณ ศูนย์การค้าสยามพารากอน

นักศึกษาคณะเทคโนโลยีสารสนเทศ คิวรางวัลแข่งขันในการประชุมวิชาการระดับชาติ การจัดการเทคโนโลยีและนวัตกรรม ครั้งที่ 9



ชมรมเพชรถิ่นรักษ์คิวรางวัลระดับประเทศ รองชนะเลิศอันดับ 1 โครงการกิจพิชิตมะเร็งเต้านม



นักศึกษาสาขาวิชาสังคมศึกษา คว้ารางวัลรองชนะเลิศอันดับ 2 การแข่งขันการประกวดสื่อนวัตกรรมทางการศึกษา



นายพงษ์สิทธิ์ แซ่ลิ่ม นักศึกษาสาขาวิชาสังคมศึกษา คณะมนุษยศาสตร์และสังคมศาสตร์ มหาวิทยาลัยราชภัฏเพชรบุรี คว้ารางวัลรองชนะเลิศอันดับ 2 ในการแข่งขันการประกวดสื่อนวัตกรรมทางการศึกษาของนิสิต/นักศึกษาฝึกประสบการณ์วิชาชีพครู ระดับชาติ ประจำปีการศึกษา 2565

โดยมีอาจารย์รุ่งอรุณ ปิยะฤกษ์ และผู้ช่วยศาสตราจารย์ ดร.ประสิทธิ์ คำพล เป็นอาจารย์ที่ปรึกษา เนื่องในโอกาสเฉลิมฉลองครบรอบ 80 ปี แห่งการสถาปนามหาวิทยาลัยเกษตรศาสตร์ วันที่ 24 มีนาคม 2566 ณ อาคารศูนย์มหาวิทยาลัย มหาวิทยาลัยเกษตรศาสตร์ วิทยาเขตกำแพงแสน

นักศึกษาสาขาวิชาพยาบาลศาสตร์

รับรางวัลการแข่งขันการจัดการเรียนการสอนด้วยสถานการณ์จำลองเสมือนจริง

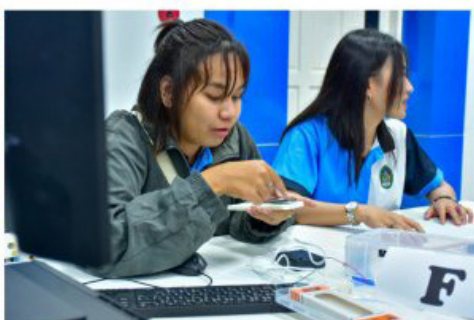



อริการบตนำทพนาฏศลิปโซว์การแสดง ชุด “มนต์เสน่ห์หัตถศลิป ของดีบ้านบางเค็ม”

วันที่ 27 มิถุนายน 2566 ผู้ช่วยศาสตราจารย์ ดร.เสนาะ กลิ่นงาม อริการบตมหาวิทยาลัยราชภัฏเพชรบุรี พร้อมด้วยอาจารย์ ดร.กวีพัฒน์ วิจิตรปัญญาธิกรณ ผู้อำนวยการสถาบันวิจัยและส่งเสริมศิลปวัฒนธรรม ผู้ช่วยศาสตราจารย์ จิตสุภวัฒน์ สำราญรัตน ประธานสาขาวิชานาฏศลิปศึกษา และคณาจารย์สาขาวิชานาฏศลิปศึกษา คณะมนุษยศาสตร์และสังคมศาสตร์ นำนักแสดงซึ่งเป็นนักศึกษาสาขาวิชานาฏศลิปศึกษาไปทำการแสดงชุดมนต์เสน่ห์หัตถศลิป ของดีบ้านบางเค็มในรายการ 360 องศา วิวโซว์ออกอากาศทางสถานีโทรทัศน์ช่อง 9 MCOT HD อาจารย์วิไลวรรณ ไชยลังการ อาจารย์ประจำสาขาวิชานาฏศลิปศึกษา ผู้ริริงสรรคชุดการแสดงกล่าวว่า “การแสดงชุดมนต์เสน่ห์หัตถศลิป ของดีบ้านบางเค็ม ดำเนินงานภายใต้โครงการ U2T 1 ตำบล 1 มหาวิทยาลัย ที่มุ่งยกระดับเศรษฐกิจและสังคม

รายตำบลแบบบูรณาการ ความน่าสนใจหรือจุดเด่นของการแสดงชุดนี้คือการแสดงที่ถ่ายทอวิถีชีวิตของประชาชนในตำบลบางเค็ม อำเภอนาย้อย จังหวัดเพชรบุรีในการทำปลาสดที่มีการเลี้ยงกันเป็นจำนวนมาก เนื่องจากในพื้นที่มีความอุดมสมบูรณ์ของสภาพแวดล้อม ไม่ว่าจะเป็นในเรื่องของดิน น้ำและสภาพภูมิอากาศ เมื่อจำนวนปลาสดมีจำนวนมากจึงได้มีการนำไปแปรรูปด้วยการทำปลาสดแดดเดียวและน้ำพริกปลาสด ในฐานะผู้คิดค้นผลงานการแสดงชุดนี้รู้สึกภูมิใจที่ได้มีส่วนร่วมในการเผยแพร่ของดีของตำบลบางเค็มให้เป็นที่รู้จัก ด้วยการใช้ศาสตร์ทางนาฏศลิปมาบูรณาการภายใต้วิถีชีวิตและความเป็นอยู่ของคนในพื้นที่ซึ่งจะนำมาซึ่งรายได้และความกินดี อยู่ดีของคนในพื้นที่”

กองพัฒนานักศึกษา เปิดวิทยาเขตโป่งสลอด ถ่ายทอดการดำเนินงานวิศวกรรมสังคม



อาจารย์ ดร.เมธาวิณ สาระยาน ผู้ช่วยอธิการบดี มหาวิทยาลัยราชภัฏเพชรบุรี นายกิตติภพ รักธาราษฎร์ รักษาการผู้อำนวยการกองพัฒนานักศึกษา พร้อมด้วยบุคลากรกองพัฒนานักศึกษาและนักศึกษาวิศวกรรมสังคม มหาวิทยาลัยราชภัฏเพชรบุรี ให้การต้อนรับอาจารย์ ดร.แก้วตา ผิวพรรณ รองอธิการบดีฝ่ายกิจการนักศึกษา และศิลปวัฒนธรรมพร้อมด้วยบุคลากรและผู้นำนักศึกษา จากกองพัฒนานักศึกษา มหาวิทยาลัยราชภัฏเพชรบุรี ในโอกาสเดินทางมาศึกษาดูงานการดำเนินงานของกองพัฒนานักศึกษา และวิศวกรรมสังคม มหาวิทยาลัยราชภัฏเพชรบุรี ในโครงการอบรมสัมมนา Soft Skill เพื่อให้บุคลากร

และผู้นำนักศึกษาพัฒนาภาวะความเป็นผู้นำกับการทำจิตอาสา สร้างความสัมพันธ์อันดี เกิดความรักความสามัคคี ในหมู่คณะ ปีการศึกษา 2566

โอกาสนี้ คณะศึกษาดูงานจากมหาวิทยาลัยราชภัฏเพชรบุรี ได้ลงพื้นที่ศูนย์เรียนรู้วิศวกรรมสังคมเกษตรพอเพียง วิทยาเขตโป่งสลอด อำเภอบ้านลาด จังหวัดเพชรบุรี เพื่อศึกษาเกี่ยวกับขั้นตอนวิธีการและพัฒนาการของวิทยาเขตโป่งสลอด ตั้งแต่การเข้าไปปรับปรุงพื้นที่ไปจนถึงพัฒนาการในปัจจุบันตลอดจนวิถีชีวิตของชาวบ้านในชุมชนโป่งสลอด เช่น การทำน้ำตาลโตนด น้ำตาลสด กองมวนน้ำตาลโตนด เป็นต้น



กองพัฒนานักศึกษา

จัดโครงการการพัฒนาการเป็นผู้ประกอบการรุ่นจิ๋ว
เพื่อเสริมสร้างเทคนิคและทางเลือกในการเป็นผู้ประกอบการให้แก่นักศึกษา



นักศึกษาชั้นปีที่ 1 เข้าร่วมกิจกรรม Walk Rally
เพื่อสร้างการรับรู้และข้อปฏิบัติในรั้วมหาวิทยาลัย

ตรวจเยี่ยมนักเรียนในพระราชานุเคราะห์สมเด็จพระกนิษฐาธิราชเจ้า กรมสมเด็จพระเทพรัตนราชสุดาฯ สยามบรมราชกุมารี



นางละวาดอร ศรีวรรณะ รองนายกเหล่า
กาชาดจังหวัดเพชรบุรี พร้อมด้วยคณะกรรมการ
เหล่ากาชาดจังหวัดเพชรบุรี ตรวจเยี่ยมนักเรียน
ในพระราชานุเคราะห์สมเด็จพระกนิษฐาธิราชเจ้า
กรมสมเด็จพระเทพรัตนราชสุดาฯ สยามบรมราชกุมารี
ปีการศึกษา 2565 ภาคเรียนที่ 2 จำนวน 11 คน
เพื่อติดตามความประพฤติและผลการเรียน ตลอดจน

การวางแผนการศึกษาของนักศึกษา โดยมี
อาจารย์ ดร.เมธาวิณ สาระยาน ผู้ช่วยอธิการบดี
มหาวิทยาลัยราชภัฏเพชรบุรีและบุคลากรกองพัฒนา
นักศึกษา ร่วมให้การต้อนรับ เมื่อช่วงบ่ายวันที่
2 กุมภาพันธ์ 2565 ณ ห้องโถงวิทยต๋องวงษ์ อาคาร
สุเมรตันติเวชกุล มหาวิทยาลัยราชภัฏเพชรบุรี

ประธานองคมนตรีลงพื้นที่ให้กำลังใจนักศึกษาทุนมูลนิธิรัฐบุรุษ พลเอก เปรม ติณสูลานนท์



เมื่อช่วงบ่ายวันที่ 17 มีนาคม 2566 ณ ห้องประชุม 501 โรงเรียนการอาหารนานาชาติเพชรบุรี มหาวิทยาลัยราชภัฏเพชรบุรี พลอากาศเอกสุรยุทธ์ จุลานนท์ ประธานองคมนตรี ลงพื้นที่เยี่ยมนักศึกษาทุนมูลนิธิรัฐบุรุษ พลเอก เปรม ติณสูลานนท์ ปีการศึกษา 2565 เพื่อติดตามผลการเรียน รับฟังปัญหา ความต้องการของนักศึกษา พร้อมกล่าวโอวาทและ

ให้กำลังใจนักศึกษาสาขาวิชาพยาบาลศาสตร์ คณะพยาบาลศาสตร์และวิทยาการสุขภาพ จำนวน 20 คน โดยมีผู้ช่วยศาสตราจารย์เสนาะ กลิ่นงาม อธิการบดีมหาวิทยาลัยราชภัฏเพชรบุรี ผู้ช่วยศาสตราจารย์ ดร.วนิดา ดุรงค์ฤทธิชัย คณบดีคณะพยาบาลศาสตร์และวิทยาการสุขภาพ ร่วมให้การต้อนรับ



คณะครุศาสตร์นำนักศึกษาครูเข้าร่วมกิจกรรมเสริมหลักสูตร เพื่อพัฒนานักศึกษาครู ในโครงการผลิตครูเพื่อพัฒนาท้องถิ่น



รองศาสตราจารย์ ดร.กาญจนา บุญส่ง คณบดี คณะครุศาสตร์ ประธานศูนย์พัฒนาวิชาชีพครู ได้มอบหมายให้อาจารย์คมชนัญ โวหาร รองคณบดี ฝ่ายกิจการนักศึกษา คณะครุศาสตร์ และบุคลากรทางการศึกษา นำนักศึกษาหลักสูตรครุศาสตรบัณฑิต ชั้นปีที่ 5 จำนวน 25 คน เข้าร่วมโครงการอบรมเชิงปฏิบัติการ กิจกรรมเสริมหลักสูตรเพื่อพัฒนานักศึกษาครู ในโครงการผลิตครูเพื่อพัฒนาท้องถิ่น (Enrichment Program) ของเครือข่ายภาคกลางตอนล่าง (ระดับเครือข่าย) ระหว่างวันที่ 17 - 18 ธันวาคม ที่ผ่านมา ณ ห้องประชุม ทวารวดี ชั้น 2 โรงแรมโมเดิร์น แกรนด์ ทวารวดี นครปฐม

โครงการอบรมเชิงปฏิบัติการกิจกรรมเสริมหลักสูตรเพื่อพัฒนานักศึกษาครูในโครงการผลิตครูเพื่อพัฒนาท้องถิ่นในครั้งนี้ จัดขึ้นโดยคณะศึกษาศาสตร์ มหาวิทยาลัยศิลปากร เพื่อหล่อหลอมให้นักศึกษามีสมรรถนะ

ความเป็นครูอย่างมืออาชีพ และเพื่อส่งเสริมให้นักศึกษาได้รับการบรรจุเป็นข้าราชการครูโดยมีการอบรม ให้ความรู้ ในหัวข้อ การกระตุ้นความคิด ตัดอาวุธ สู่ความเป็นครู ยุคใหม่อย่างมืออาชีพ การพัฒนาบุคลิกภาพครูยุคใหม่ Technology และ Application กับการเรียนการสอน และวิชาชีพครูแต่งตั้งเสริมพลังบวก

นักศึกษาตำรวจตระเวนชายแดนหลักสูตรประกาศนียบัตร

เตรียมความพร้อมครูโรงเรียนตำรวจตระเวนชายแดน รุ่นที่ 19 เข้าศึกษาดูงาน ณ โรงเรียนบ้านท่าไม้รวก



รองศาสตราจารย์ ดร.กาญจนา บุญส่ง คณบดีคณะครุศาสตร์ มอบหมายให้อาจารย์ยุพิน โทณทา ผู้ช่วยคณบดีพร้อมด้วยบุคลากรทางการศึกษา นำนักศึกษาตำรวจตระเวนชายแดนหลักสูตรประกาศนียบัตรเตรียมความพร้อมครูโรงเรียนตำรวจตระเวนชายแดน รุ่นที่ 19 เข้าศึกษาดูงาน ณ โรงเรียนบ้านท่าไม้รวก ตำบลท่าไม้รวก อำเภอกำแพง จังหวัดเพชรบุรี เมื่อวันที่ 16 กุมภาพันธ์ 2566 เพื่อเพิ่มทักษะการจัดการเรียนรู้และการจัดการชั้นเรียนในการนำไป

ประยุกต์ใช้ในการจัดการเรียนการสอนของโรงเรียนตำรวจตระเวนชายแดน

จากนั้นในช่วงบ่ายของวันเดียวกัน ได้จัดกิจกรรมสัมมนาหลังการฝึกประสบการณ์วิชาชีพ ณ หอประชุมใหญ่ ค่ายพระรามหก กองกำกับการ 1 กองบังคับการฝึกพิเศษ กองบัญชาการตำรวจตระเวนชายแดน อำเภอชะอำ จังหวัดเพชรบุรี เพื่อเป็นการถอดองค์ความรู้ และแลกเปลี่ยนประสบการณ์ต่าง ๆ ที่นักศึกษาได้รับจากการฝึกประสบการณ์วิชาชีพ

คณะครุศาสตร์ จัดการอบรมเชิงปฏิบัติการเพื่อยกระดับ การจัดกิจกรรมการเรียนการสอนแบบใช้โครงงานเป็นฐาน ของผู้เรียนโรงเรียนเครือข่าย โรงเรียนขนาดเล็ก โรงเรียนตำรวจตระเวนชายแดนและโรงเรียนกองทุนในจังหวัดเพชรบุรี และประจวบคีรีขันธ์



โรงเรียนเครือข่าย โรงเรียนขนาดเล็ก โรงเรียนตำรวจตระเวนชายแดน (ตชด.) และโรงเรียนกองทุนในจังหวัดเพชรบุรีและประจวบคีรีขันธ์ที่มหาวิทยาลัยราชภัฏเพชรบุรีให้การดูแล จำนวน 41 แห่ง เข้าร่วมการอบรมเชิงปฏิบัติการเพื่อยกระดับการจัดกิจกรรมการเรียนการสอนแบบใช้โครงงานเป็นฐาน (Project Based Learning)

ของผู้เรียน ที่คณะครุศาสตร์ นำโดยรองศาสตราจารย์ ดร.กาญจนา บุญสง คณบดีคณะครุศาสตร์ได้จัดขึ้นระหว่างวันที่ 10 – 11 เมษายน 2566 ณ ห้องประชุมศูนย์พัฒนาวิชาชีพครู คณะครุศาสตร์ มหาวิทยาลัยราชภัฏเพชรบุรี



คณะครุศาสตร์ จัดกิจกรรม Upskill ให้กับศิษย์เก่า

ในการพัฒนาสมรรถนะการเรียนรู้ของนักเรียน ที่ตอบโจทย์ วPA แผนและคลิปการสอน

รองศาสตราจารย์ ดร.กาญจนา บุญส่ง คณบดี คณะครุศาสตร์ มหาวิทยาลัยราชภัฏเพชรบุรี เป็นประธาน เปิดโครงการ“การจัดการเรียนรู้เชิงรุก ACTIVE LEARNING: AL เพื่อพัฒนาสมรรถนะการเรียนรู้ของนักเรียนที่ตอบโจทย์ วPA แผนและคลิปการสอน” เมื่อวันที่ 7 พฤษภาคม 2566 ณ ห้องประชุมชั้น 1 อาคารศูนย์พัฒนาวิชาชีพครู มหาวิทยาลัยราชภัฏเพชรบุรี

โดยได้รับเกียรติจากรองศาสตราจารย์ ดร.ชนสิทธิ์ สิทธิสูงเนิน อาจารย์คณะศึกษาศาสตร์ มหาวิทยาลัยศิลปากร และคุณครูตติ จิรนิริตติย ตำแหน่งศึกษานิเทศก์ สำนักงาน เขตพื้นที่การศึกษามัธยมศึกษาราชบุรี มาเป็นวิทยากร ในการให้ความรู้กับผู้เข้ารับการอบรม ซึ่งประกอบไปด้วย ศิษย์เก่าคณะครุศาสตร์ มหาวิทยาลัยราชภัฏเพชรบุรี และผู้สนใจทั่วไป



สถาบันวิจัยและส่งเสริมศิลปวัฒนธรรม สนองงานโครงการในพระราชดำริฯ

**จัดกิจกรรมอบรมเชิงปฏิบัติการเพื่อเพิ่มประสิทธิภาพการจัดการเรียนการสอน
ของครูโรงเรียนตำรวจตระเวนชายแดน**



สถาบันวิจัยและส่งเสริมศิลปวัฒนธรรม
จัดกิจกรรมการคัดเลือกและพัฒนาข้อเสนอโครงการวิจัย
สำหรับโครงการวิจัย RAINs for Lower Central Provinces Food Valley ปีที่ 2



สถาบันวิจัยและส่งเสริมศิลปวัฒนธรรม จัดอบรมเชิงปฏิบัติการ
การประเมินผลกระทบทางสังคมกับงานพัฒนา (SIA)
และการประเมินผลตอบแทนทางสังคมจากการลงทุน (SROI) ชั้นกลาง





"PBRU Agricultural and Food Innovative Research"

ผลงานวิจัยและนวัตกรรมด้านเกษตรและอาหาร



มหาวิทยาลัยราชภัฏเพชรบุรีนำเสนอผลงานวิจัย

กลุ่ม Green Energy for Sustainable Community Development

เข้าร่วมจัดแสดงในงาน Thailand Research Expo 2023

มหาวิทยาลัยราชภัฏเพชรบุรี นำเสนอผลการดำเนินงานด้านวิทยาศาสตร์ วิจัย และนวัตกรรม



**มหาวิทยาลัยราชภัฏเพชรบุรี ร่วมกับสถานศึกษาและเครือข่าย
นำเสนอผลงานวิจัยด้านอาหารและการท่องเที่ยวผ่านกิจกรรม
“RAINS for LCP Food Valley 2023”
สอดคล้องกับนโยบายของจังหวัดในการเป็นเมืองสร้างสรรค์ด้านอาหาร UNESCO**



มหาวิทยาลัยราชภัฏเพชรบุรี

จัดนิทรรศการนำเสนอผลการดำเนินงานตามยุทธศาสตร์พัฒนาท้องถิ่น
"ชุมชนต้นแบบแห่งการพัฒนาท้องถิ่น เจริญปิ่นทศกษัตริย์นักพัฒนา"

วันที่ 7 สิงหาคม 2566 ณ บริเวณศูนย์อาหาร ชั้น 1 ศูนย์การค้าโรบินสันไลฟ์สไตล์ เพชรบุรี พลอากาศเอก ชลิต พุกผาสุข องคมนตรี และนายกสภามหาวิทยาลัยราชภัฏเพชรบุรี เป็นประธานในพิธีเปิดนิทรรศการนำเสนอผลการดำเนินงานตามยุทธศาสตร์พัฒนาท้องถิ่น มหาวิทยาลัยราชภัฏเพชรบุรี ประจำปี 2566 เจริญพระเกียรติพระบาทสมเด็จพระปรเมนทรรามาธิบดี ศรีสินทรมหาวชิราลงกรณ พระวชิรเกล้าเจ้าอยู่หัว เนื่องในโอกาสสมหามงคล เจริญพระชนมพรรษา 71 พรรษา “ชุมชนต้นแบบแห่งการพัฒนาท้องถิ่น เจริญปิ่นทศกษัตริย์นักพัฒนา” ที่สถาบันวิจัยและส่งเสริมศิลปวัฒนธรรมได้จัดขึ้น โดยมีนายณัฐชัย นำพูลสงสันต์ ผู้ว่าราชการจังหวัดเพชรบุรี ว่าที่พันตรี อติศักดิ์ น้อยสุวรรณ รองผู้ว่าราชการจังหวัดประจวบคีรีขันธ์ ผู้ช่วย

ศาสตราจารย์ ดร.เสนาะ กลิ่นงาม อธิการบดี มหาวิทยาลัยราชภัฏเพชรบุรี คณะผู้บริหารมหาวิทยาลัย หัวหน้าส่วนราชการ ผู้นำชุมชนและผู้สนใจเข้าร่วมงานเป็นจำนวนมาก

ผู้ช่วยศาสตราจารย์ ดร.เสนาะ กลิ่นงาม อธิการบดีมหาวิทยาลัยราชภัฏเพชรบุรี กล่าวว่า “มหาวิทยาลัยราชภัฏเพชรบุรีมุ่งมั่นในการผลิตบัณฑิตที่มีคุณภาพสู่สังคม ด้วยการน้อมนำพระบรมราโชบายการกำหนดยุทธศาสตร์ของมหาวิทยาลัย ด้วยการพัฒนาท้องถิ่น ระยะ 20 ปี โดยดำเนินงานภายใต้แผนการพัฒนาท้องถิ่นอย่างยั่งยืน และแผนการพัฒนาศักยภาพควบคู่กับมาตรฐานวิชาชีพ พัฒนาภายใต้งานบริการวิชาการ การทำนุบำรุงศิลปวัฒนธรรม รวมทั้งการบูรณาการกับการวิจัยเพื่อพัฒนาท้องถิ่น จนทำให้คุณภาพชีวิตของประชาชนดีขึ้น โดยเป็นการ

บูรณาการความร่วมมือกับหน่วยงานในพื้นที่ทั้งภาครัฐ ภาคเอกชนและชุมชน ที่ได้ร่วมกันดำเนินงานจนประสบผลสำเร็จ

ผู้ช่วยศาสตราจารย์ พจนารถ บัวเขียว รองอธิการบดีฝ่ายยุทธศาสตร์การพัฒนากองถิ่น เผยว่า “มหาวิทยาลัยราชภัฏเพชรบุรีได้ดำเนินงานโครงการยุทธศาสตร์การพัฒนากองถิ่น ประจำปี 2566 จำนวน 8 โครงการ ซึ่งทุกโครงการประสบผลสำเร็จตามเป้าหมายจึงได้จัดงานนิทรรศการในครั้งนี้ขึ้น เพื่อแสดงศักยภาพและประชาสัมพันธ์ผลการดำเนินงานด้านการพัฒนากองถิ่นของมหาวิทยาลัยราชภัฏเพชรบุรีต่อสาธารณชน เวลิมพระเกียรติพระบาทสมเด็จพระปรเมนทรรามาธิบดีศรีสินทรมหาวชิราลงกรณพระวชิรเกล้าเจ้าอยู่หัวที่ทรงมอบพระบรมราโชบายสู่การดำเนินงาน

นิทรรศการนำเสนอผลการดำเนินงานตามยุทธศาสตร์พัฒนากองถิ่น มหาวิทยาลัยราชภัฏเพชรบุรี ประจำปี 2566 จัดขึ้นระหว่างวันที่ 7 - 13 สิงหาคม 2566 ณ บริเวณศูนย์อาหาร ชั้น 1 ศูนย์การค้าโรบินสันไลฟ์สไตล์ เพชรบุรี โดยมีนิทรรศการแสดงผลการดำเนินงานตามยุทธศาสตร์การพัฒนากองถิ่น มหาวิทยาลัยราชภัฏเพชรบุรี ประจำปี 2566 จำนวน 15 บูท การเสวนา “ผู้นำชุมชนต้นแบบสู่การขยายผล” กิจกรรมชม ชิม และ แรช สีนค้ำคุณภาพจากชุมชนในจังหวัดเพชรบุรีและจังหวัดประจวบคีรีขันธ์





องคมนตรีตรวจเยี่ยมผลการดำเนินงาน

ของมหาวิทยาลัยราชภัฏเพชรบุรี ประจำปี 2566

ภายใต้ยุทธศาสตร์มหาวิทยาลัยราชภัฏเพื่อการพัฒนาท้องถิ่น



วันที่ 25 พฤษภาคม 2566 พลเอกดาวพงษ์ รัตนสุวรรณ องคมนตรี ติดตามตรวจเยี่ยมผลการดำเนินงานของมหาวิทยาลัยราชภัฏเพชรบุรี ประจำปี 2566 ภายใต้ยุทธศาสตร์มหาวิทยาลัยราชภัฏเพื่อการพัฒนาท้องถิ่น มหาวิทยาลัยราชภัฏเพชรบุรี ดำเนินงานในพื้นที่จังหวัดเพชรบุรี และจังหวัดประจวบคีรีขันธ์ โดยนับตั้งแต่ปี 2561-2566 ได้ดำเนินโครงการพัฒนาท้องถิ่น ทั้งด้านเศรษฐกิจ สังคม สิ่งแวดล้อม และการศึกษา รวมทั้งสิ้น 359 โครงการ ในพื้นที่ 284 หมู่บ้าน

นอกจากนี้ ยังได้รับฟังการบรรยายสรุปการบริหารจัดการของมหาวิทยาลัยในการขับเคลื่อนภารกิจตามยุทธศาสตร์ในภาพรวมของมหาวิทยาลัยและรายคณะ ทั้ง 8 คณะ และรับฟังการนำเครื่องมือและกระบวนการวิศวกรรมสังคมลงพื้นที่ชุมชนเพื่อบ่มเพาะ soft skills

ให้นักศึกษาเติบโตเป็นนักคิด นักสื่อสาร นักประสาน และนักสร้างนวัตกรรมและเปิดโอกาสให้ผู้นำนักศึกษาได้เข้าพบเป็นการส่วนตัวเพื่อแลกเปลี่ยนความคิดเห็นด้านกิจการนักศึกษาของมหาวิทยาลัย

และในบ่ายวันเดียวกัน ได้ลงพื้นที่ตรวจเยี่ยมโครงการพัฒนาท้องถิ่นของมหาวิทยาลัยราชภัฏเพชรบุรี ณ ศาลาอเนกประสงค์ เทศบาลตำบลห้วยสะพาน อาทิ โครงการพัฒนาพัฒนาคุณภาพชีวิตผู้สูงอายุ ห้วยสะพาน-วังตะโก โครงการการเรียนรู้และการสืบสานอาหารท้องถิ่นสำหรับศูนย์เด็กเล็ก โครงการพัฒนาและยกระดับกล้วยหอมทองสู่การค้าเชิงพาณิชย์ โครงการพัฒนาอาชีพและยกระดับคุณภาพการศึกษา โรงเรียนบ้านโป่งสลอด โครงการพัฒนาวิสาหกิจชุมชน ไร่มะขาม และโครงการส่งเสริมป่าชุมชนเพื่อคาร์บอนเครดิต



มหาวิทยาลัยราชภัฏเพชรบุรีร่วมกับจังหวัดเพชรบุรี ประสานความร่วมมือในการพัฒนาท้องถิ่น เพื่อพัฒนาคุณภาพชีวิตและยกระดับรายได้ให้กับประชาชน



เมื่อวันที่ 19 ธันวาคม 2565 เวลา 13.00 น. ณ ห้องประชุมเอกศัตถ์บุตรสลับ อาคารสุเมรตันตเวทกุล มหาวิทยาลัยราชภัฏเพชรบุรี ได้มีพิธีลงนามบันทึกข้อตกลงความร่วมมือ (MOU) ว่าด้วยการประสานความร่วมมือทางวิชาการและปฏิบัติการเพื่อการพัฒนาท้องถิ่นระหว่างมหาวิทยาลัยราชภัฏเพชรบุรีกับจังหวัดเพชรบุรี มีนายณัฐจชัย นำพูลสุขสันต์ ผู้ว่าราชการจังหวัดเพชรบุรี ผู้ช่วยศาสตราจารย์ ดร.เสนาะ กลิ่นงาม อธิการบดีมหาวิทยาลัยราชภัฏเพชรบุรี นายอำเภอทั้ง 8 อำเภอในจังหวัดเพชรบุรี คณะบดีทั้ง 8 คณะในมหาวิทยาลัยราชภัฏเพชรบุรี เข้าร่วมลงนามความร่วมมือ โดยได้รับเกียรติจากพลอากาศเอกชลิต พุกผาสุข นายกสภามหาวิทยาลัยราชภัฏเพชรบุรี ร่วมเป็นเกียรติในการลงนามความร่วมมือ

การลงนามบันทึกข้อตกลงความร่วมมือว่าด้วยการประสานความร่วมมือทางวิชาการและปฏิบัติการเพื่อการพัฒนาท้องถิ่น มีเป้าหมายในการสร้างความร่วมมือในการสนับสนุนความเข้มแข็งของชุมชนระหว่างมหาวิทยาลัยราชภัฏเพชรบุรีกับจังหวัดเพชรบุรี เพื่อพัฒนาศักยภาพของคน ระบบและกลไกของชุมชน

ให้มีทักษะ ความรู้และความสามารถในด้านต่าง ๆ ประสานความร่วมมือทางด้านวิชาการ ในการจัดทำแผนพัฒนาชุมชน การจัดระบบข้อมูล องค์กรความรู้ งานวิจัย เพื่อพัฒนาวัตกรรมและการสื่อสารงานพัฒนาของชุมชนในด้านต่าง ๆ รวมถึงการพัฒนาคุณภาพชีวิต ด้านเศรษฐกิจ สังคม สิ่งแวดล้อม การศึกษาและศิลปวัฒนธรรม ตลอดจนร่วมกันสรุปทฤษฎีและประเมินผลการดำเนินงาน เพื่อจัดทำชุดองค์ความรู้ทางด้านวิชาการ ตลอดจนข้อเสนอในการพัฒนาเพื่อให้บรรลุเป้าหมายร่วมกัน

ผู้ช่วยศาสตราจารย์ ดร.เสนาะ กลิ่นงาม อธิการบดีมหาวิทยาลัยราชภัฏเพชรบุรี กล่าวไว้ว่า “การให้บริการวิชาการ และการพัฒนาท้องถิ่น มหาวิทยาลัยราชภัฏเพชรบุรี มีการทำงานแบบบูรณาการร่วมกับชุมชนหน่วยงาน ท้องถิ่น องค์กรต่าง ๆ ทั้งภาครัฐและเอกชน โดยมีกระบวนการเวทีประชาคมในพื้นที่จังหวัดเพชรบุรี และประจวบคีรีขันธ์ เพื่อรับฟังปัญหาและความต้องการจากนั้นนำมาสังเคราะห์ประเด็นนำมาสู่การดำเนินโครงการที่ตอบสนองต่อความต้องการของท้องถิ่น”



คณะเทคโนโลยีสารสนเทศ จัดการอบรมเชิงปฏิบัติการ การเรียนรู้แบบสร้างสรรค์เป็นฐาน ให้กับคณะครูโรงเรียนบ้านตำหรุ จังหวัดประจวบคีรีขันธ์



อาจารย์ ดร.พีรศุขย์ บุญมาธรรม ประธานประจำสาขาวิชาวิทยาการคอมพิวเตอร์ อาจารย์ ดร.ปราโมทย์ ตงฉิน อาจารย์ประจำสาขาวิชาคอมพิวเตอร์ และอาจารย์สุกัญชลิลา บุญมาธรรม อาจารย์ประจำสาขาวิชาคอมพิวเตอร์ประยุกต์ คณะเทคโนโลยีสารสนเทศ ลงพื้นที่โรงเรียนบ้านตำหรุ (จึงประชาสงเคราะห์) อำเภอปราณบุรี จังหวัดประจวบคีรีขันธ์ เพื่อดำเนินโครงการอบรมเชิงปฏิบัติการการเรียนรู้แบบสร้างสรรค์เป็นฐาน (Creativity-based learning) โดยใช้เกมเพื่อการเรียนรู้ เมื่อวันที่ 17 ธันวาคม ที่ผ่านมา โดยมีคณะและผู้บริหารโรงเรียนเข้าร่วมกิจกรรมจำนวน 21 ท่าน

สำหรับการจัดกิจกรรมในครั้งนี้ จัดขึ้นเพื่อพัฒนาศักยภาพครูในการเรียนการสอนแบบสร้างสรรค์เป็นฐาน (Creativity-based learning) โดยใช้เกมเพื่อการเรียนรู้

และส่งเสริมให้ครูจัดการเรียนการสอนแบบ Active Learning โดยใช้เครื่องมือที่หลากหลายทางด้านเทคโนโลยีสารสนเทศ และการสื่อสาร (ICT) โดยกระบวนการจัดการเรียนการสอน โดยให้ผู้เรียนเกิดความคิด ผู้สอนจะเปลี่ยนบทบาทจากการเป็นผู้สอนบรรยายเนื้อหาต่าง ๆ อย่างละเอียด มาเป็นผู้อำนวยความสะดวกให้ผู้เรียนเกิดการเรียนรู้ สร้างบรรยากาศของการมีส่วนร่วม และส่งเสริมให้ผู้เรียนมีปฏิสัมพันธ์ที่ดีกับผู้สอนและเพื่อนในชั้นเรียน การสอนแบบสร้างสรรค์เป็นฐาน (Creativity-based learning) เป็นหนึ่งในรูปแบบการสอนแนว Active learning โดยการใช้เครื่องมือและแอปพลิเคชันเพื่อจัดการเรียนการสอนที่ให้ผู้เรียนมีส่วนร่วม โดยเกิดการใช้ความคิดอย่างสร้างสรรค์ ประกอบกับการจัดรูปแบบการเรียนการสอนแบบ Active learning เพื่อกระตุ้นการเรียนรู้ของนักเรียน

พิธีลงนามความร่วมมือด้านศิลปวัฒนธรรม วิชาการ วิจัยและการแสดงผลงานสร้างสรรค์

วันที่ 20 ตุลาคม 2565 ณ ห้องประชุมคณะมนุษยศาสตร์และสังคมศาสตร์ มหาวิทยาลัยราชภัฏเพชรบุรี ได้มีพิธีลงนามบันทึกข้อตกลงความร่วมมือว่าด้วยการแลกเปลี่ยนเรียนรู้ด้านเครือข่ายความร่วมมือทางด้านศิลปวัฒนธรรม และความร่วมมือทางวิชาการ วิจัยและการแสดงผลงานสร้างสรรค์ ระหว่างคณะมนุษยศาสตร์และสังคมศาสตร์ มหาวิทยาลัยราชภัฏเพชรบุรี สถาบันวิจัยและส่งเสริมศิลปวัฒนธรรม มหาวิทยาลัยราชภัฏเพชรบุรี และคณะมนุษยศาสตร์และสังคมศาสตร์ มหาวิทยาลัยราชภัฏวไลยอลงกรณ์ ในพระบรมราชูปถัมภ์ โดยมีผู้ช่วยศาสตราจารย์ ดร.พัชรินทร์ สุริยวงค์ คณบดีคณะมนุษยศาสตร์และสังคมศาสตร์ อาจารย์ ดร. ทวีพัฒน์ วิจิตรปัญญาธิกุล ผู้อำนวยการสถาบันวิจัยและส่งเสริมศิลปวัฒนธรรม



อาจารย์ ดร.นิฏกรณ์ พูลภักดี ผู้ช่วยคณบดีคณะมนุษยศาสตร์และสังคมศาสตร์ มหาวิทยาลัยราชภัฏวไลยอลงกรณ์ ในพระบรมราชูปถัมภ์ ร่วมลงนามความร่วมมือ

โดยจะร่วมมือกันในด้านศิลปวัฒนธรรม และความร่วมมือทางวิชาการ วิจัยและการแสดงผลงานสร้างสรรค์ ระหว่างเครือข่ายสถาบันอุดมศึกษาและผลิตงานด้านศิลปะและวัฒนธรรม โดยตระหนักถึงความสำคัญของการทำนุบำรุงศิลปวัฒนธรรม การสร้างสรรค์ศิลปกรรมและงานประกันคุณภาพ การศึกษาภายใน รวมไปถึงการพัฒนางานกิจกรรมนักศึกษา การพัฒนาบุคลากรเพื่อการแลกเปลี่ยนเรียนรู้ การสร้างความเข้าใจ กสสารสนับสนุนองค์ความรู้ และการพัฒนากระบวนการจัดกิจกรรมนักศึกษาที่จะนำไปสู่ความยั่งยืน



มหาวิทยาลัยราชภัฏเพชรบุรี จัดงานเปิดทศวรรษใหม่

"มหกรรมศิลปวัฒนธรรมอาเซียนสัมพันธ์และการแสดงนานาชาติ ครั้งที่ 11"
ณ อุทยานเฉลิมพระเกียรติพระบาทสมเด็จพระจอมเกล้าเจ้าอยู่หัว พระนครคีรี



เมื่อช่วงค่ำวันที่ 5 ธันวาคม 2565 ณ อุทยานเฉลิมพระเกียรติพระบาทสมเด็จพระจอมเกล้าเจ้าอยู่หัว พระนครคีรี พลอากาศเอกชลิต พุกผาสุข นายกสภามหาวิทยาลัยราชภัฏเพชรบุรี เป็นประธานเปิดงานมหกรรมศิลปวัฒนธรรมอาเซียนสัมพันธ์และการแสดงนานาชาติ ครั้งที่ 11 ที่มหาวิทยาลัยราชภัฏเพชรบุรีได้กำหนดจัดขึ้นระหว่างวันที่ 5 - 7 ธันวาคม 2565 โดยมีนายณัฐชัย นำพูลสงสันต์ ผู้ว่าราชการจังหวัดเพชรบุรี ผู้ช่วยศาสตราจารย์ ดร.เสนาะ กลิ่นงาม อธิการบดีมหาวิทยาลัยราชภัฏเพชรบุรี หัวหน้าส่วนราชการในจังหวัดเพชรบุรีและจังหวัดประจวบคีรีขันธ์ นักท่องเที่ยวทั้งชาวไทยและชาวต่างชาติ เข้าร่วม

ผู้ช่วยศาสตราจารย์ ดร.เสนาะ กลิ่นงาม อธิการบดีมหาวิทยาลัยราชภัฏเพชรบุรี กล่าวว่า “การจัดงานในปีนี้อมหาวิทยาลัยราชภัฏเพชรบุรีร่วมกับหน่วยงานเครือข่ายจัดขึ้น ในชื่องาน “เกิดไ้จักริน หัตถศิลป์ถิ่นพริบพรี ใจภวนิสู่อาเซียน” ภายใต้แนวคิด “ภูเขา ภัทชาหาร ฝสานศิลป์”

โดยมีวัตถุประสงค์เพื่อสำนึกในพระมหากรุณาธิคุณพระบาทสมเด็จพระบรมชนกาธิเบศร มหาภูมิพลอดุลยเดชมหาราช บรมนาถบพิตร และเกิดพระเกียรติพระบาทสมเด็จพระปรเมนทรรามาธิบดีศรีสินทรมหาวชิราลงกรณ พระวชิรเกล้าเจ้าอยู่หัว เพื่ออนุรักษ์ ส่งเสริม พัฒนาและทำนุบำรุงศิลปวัฒนธรรมของไทยและอาเซียน เสริมสร้างความปรองดองภายในชาติและภูมิภาคอาเซียน โดยใช้ศิลปวัฒนธรรมเป็นสื่อในการเชื่อมโยงความรักสามัคคีกัน เสริมสร้างความเข้มแข็งด้านศิลปวัฒนธรรม ให้กับศิลปินอาเซียนได้พบปะแลกเปลี่ยนความรู้และประสบการณ์ซึ่งกันและกัน ส่งเสริมการท่องเที่ยว สร้างรายได้แก่ชุมชนและเป็นการกระตุ้นเศรษฐกิจ”

พลอากาศเอกชลิต พุกผาสุข นายกสภามหาวิทยาลัยราชภัฏเพชรบุรี เผยว่า “งานมหกรรมศิลปวัฒนธรรมอาเซียนสัมพันธ์ฯ มหาวิทยาลัยราชภัฏเพชรบุรีได้ร่วมกับหน่วยงานที่เกี่ยวข้องจัดขึ้น ตั้งแต่ปี 2554 เป็นกิจกรรมที่จัดขึ้นบนความหลากหลายด้านศิลปวัฒนธรรมของแต่ละ

ประเทศ ซึ่งในปีนี้จัดขึ้นภายใต้แนวคิด “ภูเขา ภัทษาหาร ฝสานศิลป์” เป็นการผสมผสานในเรื่องของรสอาหารของ จังหวัดเพชรบุรีที่เป็นเมืองสร้างสรรค์ด้านอาหารของ ยูเนสโก ความมีฝีมือที่โดดเด่นและเป็นอัตลักษณ์ของงาน ศิลปหัตถกรรมของช่างเมืองเพชร และความวิจิตรศิลป์ ของลายผ้าจากผ้าพื้นเมือง ผ้าชาติพันธุ์ ผ้าลายอย่างและ ผ้าจากงานวิจัยสู่อัตลักษณ์เมืองเพชร”

นอกจากนี้ ยังมีการแสดงศิลปวัฒนธรรมจากต่าง ประเทศ จำนวน 5 ประเทศ ได้แก่ รัสเซีย มาเลเซีย อินโดนีเซีย อินเดียและเกาหลีใต้ ตลอดจนการแสดงจากสถาบัน

การศึกษาจากทั่วประเทศ นิทรรศการผ้าชาติพันธุ์ในเมือง เพชร ภูเขาผ้าลายอย่าง ลายผ้าจากงานวิจัยสู่อัตลักษณ์ เมืองเพชร นิทรรศการอาหาร เป็นการสาธิตและจำหน่าย อาหารพื้นเมืองของเมืองเพชรบุรี โดยโรงเรียนการอาหาร บานาชาติเพชรบุรีและหน่วยงานต่าง ๆ นิทรรศการช่าง และอบรมเชิงปฏิบัติการงานช่างเมืองเพชร นิทรรศการ การแสดงผลงานจากหน่วยงานต่าง ๆ ของมหาวิทยาลัย ราชภัฏเพชรบุรี และการเดินแบบชุดผ้าไทยและผ้าอัตลักษณ์ เมืองเพชร โดยผู้บริหารมหาวิทยาลัยราชภัฏเพชรบุรี และ นายแบบนางแบบกิตติมศักดิ์ของจังหวัดเพชรบุรี



มหาวิทยาลัยราชภัฏเพชรบุรีจัดเสวนา "การยกระดับและสร้างคุณค่าวัฒนธรรมไทยสู่อาเซียน" กิจกรรมในการจัดงานมหกรรมศิลปวัฒนธรรมอาเซียนสัมพันธ์ และการแสดงนานาชาติ ครั้งที่ 11



เมื่อช่วงเช้าวันที่ 2 ธันวาคม 2565 ณ ห้องประชุม พระนอมแก้วกำเนิด อาคารสุเมธตันติเวชกุล มหาวิทยาลัยราชภัฏเพชรบุรี ผู้ช่วยศาสตราจารย์ ดร.เสนาะ กลิ่นงาม อธิการบดีมหาวิทยาลัยราชภัฏเพชรบุรี เป็นประธานในการประกอบพิธีเนื่องในวันคล้ายวันพระบรมราชสมภพ พระบาทสมเด็จพระบรมชนกาธิเบศร มหาภูมิพลอดุลยเดชมหาราช บรมนาถบพิตร วันชาติและวันพ่อแห่งชาติ 5 ธันวาคม โดยมีคณะผู้บริหารมหาวิทยาลัยคณาจารย์ บุคลากรและนักศึกษาเข้าร่วมพิธี

ในพิธี อธิการบดีมหาวิทยาลัยราชภัฏเพชรบุรี เป็นประธานในการประกอบพิธีสงฆ์ ตักบาตรข้าวสาร อาหารแห้งพระภิกษุสงฆ์ จำนวน 39 รูป จากนั้นเป็นพิธีวางพานพุ่มดอกไม้สด พิธีถวายบังคมและอ่านคำสำนึก

ในพระมหากรุณาธิคุณ

สำหรับพิธีเนื่องในวันคล้ายวันพระบรมราชสมภพ พระบาทสมเด็จพระบรมชนกาธิเบศร มหาภูมิพลอดุลยเดชมหาราช บรมนาถบพิตร วันชาติและวันพ่อแห่งชาติ 5 ธันวาคม มหาวิทยาลัยราชภัฏเพชรบุรีได้จัดขึ้น เพื่อเป็นการน้อมรำลึกในพระมหากรุณาธิคุณ พระบาทสมเด็จพระบรมชนกาธิเบศร มหาภูมิพลอดุลยเดชมหาราช บรมนาถบพิตร ผู้มีพระมหากรุณาธิคุณ เป็นล้นพ้นต่อชาวมหาวิทยาลัยราชภัฏทั่วประเทศ รวมทั้งพระราชกรณียกิจที่ทรงพระราชทานให้กับพสกนิกรมา ตั้งแต่ปี 2495 – 2560 กว่า 4,000 โครงการ ทำให้พสกนิกรของพระองค์มีคุณภาพชีวิตและความเป็นอยู่ที่ดีขึ้น

มหาวิทยาลัยราชภัฏเพชรบุรี เข้าร่วมงานวันอนุรักษ์และสืบสานภูมิปัญญาด้านเกลือทะเล “ประเพณีการทำวงเกลือ”



เลข รมต.อว. ประชุมหารือแนวทางการยกระดับผลิตภัณฑ์ ภายใต้โครงการ U2T FOR BCG



เมื่อช่วงเช้าวันที่ 6 กุมภาพันธ์ 2566 ณ คณะมนุษยศาสตร์และสังคมศาสตร์ มหาวิทยาลัยราชภัฏเพชรบุรี ดร.ณัฐ ตันเทอดกิจย์ เลขาธิการรัฐมนตรีว่าการกระทรวงการอุดมศึกษา วิทยาศาสตร์ วิจัยและนวัตกรรม เป็นประธานในการประชุมหารือแนวทางการยกระดับผลิตภัณฑ์ภายใต้โครงการจับเคลื่อนเศรษฐกิจและสังคมฐานรากหลังโควิดด้วยเศรษฐกิจ (U2T for BCG) พื้นที่จังหวัดเพชรบุรี โดยมีผู้ช่วยศาสตราจารย์ ดร.เสนาะ กลิ่นงาม อธิการบดีมหาวิทยาลัยราชภัฏเพชรบุรี พร้อมด้วยคณะผู้บริหารมหาวิทยาลัย บุคลากร ผู้ประกอบการและสมาชิก U2T ในจังหวัดเพชรบุรี ร่วมให้การต้อนรับ

ผู้ช่วยศาสตราจารย์ ดร.เสนาะ กลิ่นงาม อธิการบดีมหาวิทยาลัยราชภัฏเพชรบุรี กล่าวว่า “มหาวิทยาลัยราชภัฏเพชรบุรี มุ่งมั่นในการผลิตบัณฑิตที่มีคุณภาพสู่สังคมและน้อมนำพระบรมราโชบายด้วยการกำหนดยุทธศาสตร์ของมหาวิทยาลัยเพื่อการพัฒนาท้องถิ่น โดยดำเนินงานภายใต้แผนการพัฒนาท้องถิ่นอย่างยั่งยืน และแผนการพัฒนาศักยภาพ

ควบคู่กับมาตรฐานวิชาชีพโดยพัฒนาภายใต้บริการวิชาการ การทำนุบำรุงศิลปวัฒนธรรม รวมทั้งการบูรณาการกับการวิจัยเพื่อพัฒนาท้องถิ่น เพื่อการพัฒนาคุณภาพชีวิตของประชาชนอย่างยั่งยืนมาอย่างต่อเนื่อง ซึ่งมหาวิทยาลัยราชภัฏเพชรบุรีได้ร่วมมือกันดำเนินงานกับจังหวัดเพชรบุรีในการยกระดับและพัฒนาคุณภาพชีวิต ทำให้ประชาชนในพื้นที่ต่าง ๆ มีรายได้เพิ่มขึ้น”

สำหรับการประชุมในครั้งนี้เป็นการหารือแนวทางการยกระดับผลิตภัณฑ์ภายใต้โครงการ U2T for BCG พื้นที่จังหวัดเพชรบุรี ให้เกิดแนวทางพัฒนาและยกระดับให้เกิดความยั่งยืน พร้อมรับฟังความต้องการของผู้ประกอบการและกิจกรรมในโครงการส่งเสริมการตลาดเพื่อประชาสัมพันธ์และแนะนำผลิตภัณฑ์ สินค้า BCG ผ่านช่องทางออนไลน์ นอกจากนี้เลขาธิการรัฐมนตรีว่าการกระทรวงการอุดมศึกษา วิทยาศาสตร์ วิจัยและนวัตกรรม ยังได้ให้เกียรติมอบเกียรติบัตรและเยี่ยมชมการผลิตภายใต้โครงการ U2T for BCG จำนวน 11 บูธ ด้วย

มหาวิทยาลัยราชภัฏเพชรบุรี ประสานความร่วมมือกับองค์กรปกครองส่วนท้องถิ่น ในการบริหารจัดการขยะและการคัดแยกขยะเพื่อนำไปใช้ประโยชน์



เมื่อช่วงเช้าวันที่ 8 มีนาคม 2566 ณ ห้องประชุม
พริบพรีศรีราชภัฏ คณะมนุษยศาสตร์และสังคมศาสตร์
มหาวิทยาลัยราชภัฏเพชรบุรี ผู้ช่วยศาสตราจารย์
ดร.เสนาะ กลิ่นงาม อธิการบดีมหาวิทยาลัยราชภัฏ
เพชรบุรี ร่วมกับนายประเสริฐ สุภัครพงษ์กุล ท้องถิ่น
จังหวัดเพชรบุรี ผู้ช่วยศาสตราจารย์พจนารถ บัวเขียว
รองอธิการบดีมหาวิทยาลัยราชภัฏเพชรบุรี ผู้ช่วย
ศาสตราจารย์ ดร.พัชรินทร์ สุริยวงศ์ คณบดีคณะ
มนุษยศาสตร์และสังคมศาสตร์ นาวาตรีสิวก จ้อยสองสี

นายกองค์การบริหารส่วนตำบลบ้านกุ่ม นายณรัฐพล
ภักย์ลี นายกองค์การบริหารส่วนตำบลธงชัย และ
นายยุทธนาเมืองเล็กนายกองค์การบริหารส่วนตำบล
หนองโสน ร่วมลงนามบันทึกข้อตกลงความร่วมมือ
ขยายผลการวิจัยบริหารจัดการขยะเพื่อนำไปสู่การ
จัดการขยะต้นทางและการคัดแยกขยะเพื่อนำไปใช้
ประโยชน์ขององค์การปกครองส่วนท้องถิ่นในจังหวัด
เพชรบุรี



ผู้ช่วยศาสตราจารย์ ดร.พิชรินทร์ สุริยวงศ์ คณบดีคณะมนุษยศาสตร์และสังคมศาสตร์ กล่าวว่า “มหาวิทยาลัยราชภัฏเพชรบุรีร่วมกับสำนักงานส่งเสริมการปกครองท้องถิ่นจังหวัดเพชรบุรี ลงนามบันทึกข้อตกลงความร่วมมือในการบริหารจัดการ วิทยาเพื่อเป็นกรอบในการพัฒนาความร่วมมือในกิจกรรมเผยแพร่ความรู้ แนวทางปฏิบัติและนำนวัตกรรมด้านการบริหารจัดการระยะไปใช้ลดปริมาณขยะครัวเรือน ในพื้นที่ต่าง ๆ ซึ่งในส่วนของมหาวิทยาลัยราชภัฏเพชรบุรีเป็นศูนย์กลางที่จะสร้างและสนับสนุนข้อมูลความรู้ นวัตกรรมด้านการบริหารจัดการระยะ หน้าที่องค์กรปกครองส่วนท้องถิ่นเป็นหน่วยงานราชการที่สำคัญที่มีบทบาทในการกำกับดูแลและปฏิบัติงาน

เกี่ยวกับการบริหารจัดการขยะขององค์กรปกครองส่วนท้องถิ่น โดยทั้งสองภาคส่วนจะร่วมมือกันเผยแพร่องค์ความรู้และแนวปฏิบัติในการคัดแยกขยะและบริหารจัดการระยะแก่ประชาชนในพื้นที่ของตนเอง ร่วมกันเผยแพร่นวัตกรรม “ถังหมักรีไซเคิลโลก” เพื่อนำไปใช้ในการบริหารจัดการขยะเปียกและสามารถนำไปใช้ให้เกิดประโยชน์แก่ประชาชน และร่วมกันพัฒนาความร่วมมือในการมีส่วนร่วมในการแก้ไขปัญหาและบริหารจัดการระยะระหว่างหน่วยงานและประชาชน”

นอกจากนี้หลังจากเสร็จสิ้นพิธีลงนามบันทึกข้อตกลงความร่วมมือ ยังมีการบรรยายในหัวข้อการบริหารจัดการระยะ ภายใต้หลัก 3 Rs และการบริหารจัดการระยะเปียกเพื่อลดภาวะโลกร้อน โดยคุณปัญญา สุริย์แสง ปลัดองค์การบริหารส่วนตำบลบ้านกุ่ม

กลุ่มงานสื่อสารองค์กร เผยแพร่ผลการดำเนินงานของมหาวิทยาลัย ผ่านสถานีวิทยุโทรทัศน์แห่งประเทศไทย กรมประชาสัมพันธ์ ช่อง 11 (NBT)



มหาวิทยาลัยราชภัฏเพชรบุรี ร่วมกับสำนักงานแรงงานจังหวัดเพชรบุรี จัดโครงการพัฒนาศักยภาพแรงงานเพื่อฟื้นฟูเศรษฐกิจฐานราก



กองนโยบายและแผนจัดสัมมนา "การจัดทำแผนยุทธศาสตร์มหาวิทยาลัยราชภัฏเพชรบุรี ระยะ 5 ปี (พ.ศ.2566-2570)"



กองนโยบายและแผน นำคณะผู้บริหารมหาวิทยาลัย
เข้าร่วมการสัมมนาการถ่ายทอดแผนปฏิบัติราชการ
และจัดทำแผนปฏิบัติราชการประจำปีงบประมาณ 2566



คณะกรรมการส่งเสริมกิจการ มรภ.เพชรบุรี มอบทุนการศึกษา 173 ทุน



พลเอกสุรินทร์พิฑุกองประธานคณะกรรมการส่งเสริมกิจการมหาวิทยาลัยราชภัฏเพชรบุรีพร้อมด้วยคณะกรรมการส่งเสริมกิจการมหาวิทยาลัยราชภัฏเพชรบุรี มอบทุนการศึกษาประจำปีการศึกษา 2565 ประเภททุนให้เปล่าให้กับนักศึกษาจำนวน 138 ทุน ๆ ละ 10,000 บาท และทุนการศึกษาประเภทต่อเนื่อง จำนวน 35 ทุน ๆ ละ 10,000 บาท เนื่องในโอกาสวันเฉลิม

พระชนม พรรษา ครบ 70 พรรษา ของพระบาทสมเด็จพระปรเมนทรรามาธิบดีศรีสินทรมหาวชิราลงกรณ พระวชิรเกล้าเจ้าอยู่หัว รัชกาลที่ 10 และเนื่องในวันคล้ายวันพระราชสมภพ สมเด็จพระกนิษฐาธิราชเจ้า กรมสมเด็จพระเทพรัตนราชสุดาฯ สยามบรมราชกุมารี เมื่อวันที่ 3 ตุลาคม 2565 ณ ห้องเอนกศักดิ์บุตรสลับ อาคารสุเมรตันติเวชกุล มหาวิทยาลัยราชภัฏเพชรบุรี



**นักศึกษาคณะพยาบาลศาสตร์และวิทยาการสุขภาพ
เข้ารับทุนการศึกษาจากมูลนิธิอู่โพธิ์ ซิมมูลลชน เทรนนิ่ง เซ็นเตอร์**

มหาวิทยาลัยราชภัฏเพชรบุรี ประกอบพิธีน้อมรำลึกในพระมหากรุณาธิคุณ เนื่องในวันคล้ายวันสวรรคต พระบาทสมเด็จพระบรมชนกาธิเบศร มหาภูมิพลอดุลยเดชมหาราช บรมนาถบพิตร

เมื่อวันที่ 12 ตุลาคม 2565 เวลา 08.09 น. ณ ห้องประชุมพะยอมแก้วกำเนิด อาคารสุเมธ ตันติเวชกุล มหาวิทยาลัยราชภัฏเพชรบุรี กองพัฒนานักศึกษาร่วมกับสำนักงานอธิการบดี จัดพิธีน้อมรำลึกในพระมหากรุณาธิคุณเนื่องในวันคล้ายวันสวรรคต พระบาทสมเด็จพระบรมชนกาธิเบศรมหาภูมิพลอดุลยเดชมหาราช บรมนาถบพิตร โดยมีผู้ช่วยศาสตราจารย์ ดร.เสนาะ กลิ่นงาม อธิการบดีมหาวิทยาลัยราชภัฏเพชรบุรี เป็นประธานในการประกอบพิธี ร่วมด้วยคณะผู้บริหารมหาวิทยาลัย คณาจารย์ บุคลากรและนักศึกษา เข้าร่วมพิธี



ในพิธีได้มีการประกอบพิธีสงฆ์ ตักบาตร ข้าวสาร อาหารแห้งแด่พระสงฆ์ ก่อนที่จะประกอบพิธีน้อมรำลึกในพระมหากรุณาธิคุณ อธิการบดีได้เป็นผู้แทนในการวางพวงมาลาหน้าพระบรมฉายาลักษณ์ พระบาทสมเด็จพระบรมชนกาธิเบศรมหาภูมิพลอดุลยเดชมหาราช บรมนาถบพิตร และกล่าวน้อมรำลึกในพระมหากรุณาธิคุณ

ช่วงบ่ายของวันเดียวกัน คณะต่าง ๆ ได้มีการจัดกิจกรรมจิตสาธารณะในพื้นที่ของตนเอง เพื่อปรับปรุงภูมิทัศน์และถวายเป็นพระราชกุศลแด่พระบาทสมเด็จพระบรมชนกาธิเบศรมหาภูมิพล อดุลยเดชมหาราช บรมนาถบพิตร

ศูนย์ฝึกอบรมและทดสอบทักษะอาชีพ จัดโครงการประเมินความรู้ความสามารถ สาขาช่างไฟฟ้าภายในอาคาร ระดับ 1



ศูนย์ฝึกอบรมและทดสอบทักษะอาชีพ จัดโครงการประเมินความรู้ความสามารถ ตามมาตรา 26/4 (2) สาขาช่างไฟฟ้าภายในอาคาร ระดับ 1 ในวันที่ 10-12 ตุลาคม 2565 โดยมีนายชาญยุทธ์ อรุณสวัสดิ์ หัวหน้าศูนย์ฝึกอบรมและทดสอบทักษะอาชีพ ผู้ช่วยศาสตราจารย์อนุรักษ์ เกษวัฒนากุล อาจารย์ประจำคณะวิศวกรรมศาสตร์และเทคโนโลยีอุตสาหกรรม และนายอภิวัฒน์ เพ็ชรสวาท หัวหน้ากลุ่มงานซ่อมบำรุงและสาธารณูปโภค ให้เกียรติเป็นคณะกรรมการในการประเมินความรู้ความสามารถดังกล่าว

นางคมลาวิชญาอักษรราชภัฏเพชรบุรี ชมบุดนิทรรศการโครงการอนุรักษ์พันธุกรรมพืช สมเด็จพระกนิษฐาธิราชเจ้า กรมสมเด็จพระเทพรัตนราชสุดาฯ สยามบรมราชกุมารี พร้อมสนับสนุนและต่อยอดสู่การค้าเชิงพาณิชย์



พลอากาศเอกชลิต พุกผาสุข นายกสภามหาวิทยาลัยราชภัฏเพชรบุรีเป็นประธานในการประชุมสภามหาวิทยาลัยราชภัฏเพชรบุรี ครั้งที่ 10/2565 โดยมีผู้ช่วยศาสตราจารย์ ดร.เสนาะ กลิ่นงาม อธิการบดีมหาวิทยาลัยราชภัฏเพชรบุรี คณะผู้บริหารมหาวิทยาลัย คณะกรรมการสภามหาวิทยาลัย คณาจารย์และบุคลากรที่เกี่ยวข้องเข้าร่วมประชุม ณ ห้องเอกศักดิ์บุตรสลับอาคารสุเมธตันติเวชกุล มหาวิทยาลัยราชภัฏเพชรบุรี และผ่านระบบออนไลน์ เมื่อช่วงเช้าวันที่ 17 ตุลาคม 2565

ก่อนการประชุมได้มีการมอบประกาศเกียรติบัตรให้กับนักศึกษาและอาจารย์ผู้ควบคุมนักศึกษาที่ได้รับรางวัลจากการแข่งขันในรายการต่าง ๆ ประกอบด้วย คณะวิทยาการจัดการได้รับรางวัลชนะเลิศ ระดับองค์กร จากผลการประกวดงานการประยุกต์ใช้งานแนวทางปฏิบัติจริยธรรมปัญญาประดิษฐ์ ผ่านระบบออนไลน์ หลังจากนั้นเป็นการประชุมตามระเบียบวาระต่าง ๆ

อาทิ การรายงานผลการประเมินคุณภาพการศึกษาภายในมหาวิทยาลัยราชภัฏเพชรบุรี ประจำปีการศึกษา 2564 มีการนำเสนอจุดเด่นในภาพรวม เช่น วิสัยทัศน์ในการส่งเสริม สร้างบรรยากาศในการทำงานร่วมกัน องค์กรมีความมุ่งมั่นในการคำนึงถึงผลประโยชน์ส่วนรวม ยกระดับคุณภาพชีวิตของคนในชุมชนด้วยการบริการวิชาการและการวิจัย เป็นต้น

โอกาสนี้ นายกสภามหาวิทยาลัยราชภัฏเพชรบุรี พร้อมด้วยผู้บริหารมหาวิทยาลัย ได้เยี่ยมชมบูธนิทรรศการโครงการอนุรักษ์พันธุกรรมพืชสมเด็จพระกนิษฐาธิราชเจ้า กรมสมเด็จพระเทพรัตนราชสุดาฯ สยามบรมราชกุมารี (อพ.สธ.) โดยได้นำโครงการผลิตภัณฑ์ต้นแบบจากโยธิตาลผลิตภัณฑ์จากวัสดุเศษเหลือในชุมชนมาจัดแสดง ซึ่งได้รับความสนใจจากผู้เข้าชม พร้อมสนับสนุนและต่อยอดสู่การค้าเชิงพาณิชย์ต่อไป

งานบริหารงานบุคคล จัดโครงการอบรมเชิงปฏิบัติการ
“สร้าง Positive thinking เพื่อการให้บริการที่เป็นเลิศ”
ให้กับบุคลากรสายสนับสนุนวิชาการ



มหาวิทยาลัยราชภัฏเพชรบุรี
เข้าร่วมการแข่งขันกีฬาบุคลากร พ.จ.น.ก.สัมพันธ์



อธิการบดีให้การต้อนรับคณะศึกษาดูงานจาก มหาวิทยาลัยราชภัฏกาญจนบุรี ในการเดินทางมาแลกเปลี่ยนการดำเนินงาน ด้าน SDGs และ Green University



มหาวิทยาลัยราชภัฏเพชรบุรี ร่วมจัดงาน “สร้างฝันเด็กเพชร สู่เส้นทางอาชีพ การมีงานทำ”



คณะผู้บริหารมหาวิทยาลัย เข้าพบ ดร.สุเมธ ตันติเวชกุล เพื่อรายงานผลการดำเนินงาน พร้อมรับฟังคำแนะนำ ในการพัฒนาการศึกษาและผลงานของมหาวิทยาลัย



เมื่อวันที่ 13 มกราคม 2566 ณ มูลนิธิชัยพัฒนา ผู้ช่วยศาสตราจารย์ ดร.เสนาะ กลิ่นงาม อธิการบดี มหาวิทยาลัยราชภัฏเพชรบุรี นำคณะผู้บริหารมหาวิทยาลัยฯ เข้าพบ ดร.สุเมธ ตันติเวชกุล เลขาธิการมูลนิธิชัยพัฒนา อดีตนายกสภามหาวิทยาลัยราชภัฏเพชรบุรี เพื่อรายงาน การดำเนินงานของมหาวิทยาลัย

โอกาสนี้ได้มีการหารือในประเด็นต่าง ๆ เช่น การพัฒนาหลักสูตรให้มีความสอดคล้องกับจังหวัด เพชรบุรี ที่ได้รับการยอมรับจากยูเนสโกให้เป็นเมือง

สร้างสรรค์

ด้านอาหาร การปรับตัวของสถาบันอุดมศึกษาให้มีความสอดคล้องกับแนวคิดของสังคมปัจจุบัน

ในด้านการทำนุบำรุงศิลปวัฒนธรรม ดร.สุเมธ ตันติเวชกุล ได้ให้คำแนะนำในการจัดทำหนังสือ ตันราก เพชรบุรี เมืองเพชรในยุคก่อนประวัติศาสตร์และยุคทวารวดี การจัดทำหลักสูตรอนุรักษ์ช่างเมืองแนวทางการต่อยอด ปลายผ้าที่เกิดจากการลงพื้นที่วิจัย โดยศูนย์วิจัยสังวร - มะริดศึกษา เพื่อให้ได้ผลิตภัณฑ์ที่สอดคล้องกับความ

คณะผู้บริหารมหาวิทยาลัยราชภัฏลำปาง เยี่ยมชมศูนย์การเรียนรู้เศรษฐกิจพอเพียง ก่อนนำไปปรับใช้ในพื้นที่



สำนักวิทยบริการและเทคโนโลยีสารสนเทศ เปิดศูนย์เรียนรู้ศาสตร์พระราชฯ ต้อนรับคณะศึกษาดูงาน





สภาคณาจารย์และข้าราชการ มหาวิทยาลัยราชภัฏเพชรบุรี

ให้การต้อนรับคณะศึกษาดูงานจากมหาวิทยาลัยราชภัฏเชียงใหม่



วันที่ 10 พฤษภาคม 2566 ณ ห้องเอกศักดิ์ บุตรลับอาคารสุเมรตันติเวชกุลมหาวิทยาลัยราชภัฏเพชรบุรี รองศาสตราจารย์ ดร.ศุภณัฐ ทรัพย์นาวิ้น ประธานสภาคณาจารย์และข้าราชการ มหาวิทยาลัยราชภัฏเพชรบุรี พร้อมด้วยคณะกรรมการสภาคณาจารย์และข้าราชการ มหาวิทยาลัยราชภัฏเพชรบุรี ให้การต้อนรับคณะศึกษาดูงานจากสำนักงานสภาคณาจารย์

และข้าราชการมหาวิทยาลัยราชภัฏเชียงใหม่ในโอกาสเดินทางมาแลกเปลี่ยนความรู้ ประสบการณ์ ภายใต้โครงการศึกษาดูงานการดำเนินงานและแลกเปลี่ยนเรียนรู้ทางวิชาการกับเครือข่ายความร่วมมือ เพื่อแลกเปลี่ยนประสบการณ์ นำมาพัฒนางานด้านสภาคณาจารย์และข้าราชการ มหาวิทยาลัยราชภัฏเชียงใหม่

การประชุมนิเทศพนักงานใหม่ มหาวิทยาลัยราชภัฏเพชรบุรี



วันศุกร์ ที่ 16 มิถุนายน 2566
เวลา 13.30 - 16.30 น.



งานบริหารงานบุคคล กองกลาง สำนักงานอธิการบดี

งานบริหารงานบุคคล จัดการประชุมนิเทศพนักงานใหม่ ประจำปี 2566 เพื่อสร้างความเข้าใจบริบทขององค์กร และสิทธิประโยชน์ที่พึงได้รับ

วันที่ 16 มิถุนายน 2566 ณ ห้อง 504 ชั้น 5 อาคารนิวัตติสโมสร มหาวิทยาลัยราชภัฏเพชรบุรี งานบริหารงานบุคคล นำโดยนางสาว ธัญวรัตน์ช โพธิ์สุวรรณ หัวหน้างานบริหารงานบุคคล จัดการประชุมนิเทศพนักงานใหม่ ประจำปี 2566 พนักงานมหาวิทยาลัย ประเภทวิชาการและประเภทสนับสนุนวิชาการ โดยได้รับเกียรติจากผู้ช่วยศาสตราจารย์ ดร.เสนาะ กลิ่นงาม อธิการบดีมหาวิทยาลัยราชภัฏเพชรบุรี พร้อมด้วยคณะผู้บริหารมหาวิทยาลัย กล่าวถึงนโยบายพันธกิจแผนยุทธศาสตร์มหาวิทยาลัยราชภัฏเพชรบุรี

นอกจากนี้ยังได้มีการชี้แจงถึงนโยบายและเป้าหมายในการบริหารงานของมหาวิทยาลัย เกณฑ์มาตรฐานการศึกษา กฎระเบียบ ข้อบังคับ ประกาศที่เกี่ยวข้องกับการปฏิบัติงาน ตลอดจนสวัสดิการและผลประโยชน์ของบุคลากร เป็นต้น

ทั้งนี้ เพื่อให้บุคลากรได้รับทราบข้อมูล มีความรู้ความเข้าใจในบริบทขององค์กร นโยบาย เป้าหมาย ระบบบริหารงาน วัฒนธรรมองค์กร สิทธิประโยชน์และสวัสดิการที่พึงได้รับ รวมทั้ง มีทัศนคติที่เหมาะสมกับการปฏิบัติงาน ตลอดจน ได้มีโอกาสทำความรู้จักและสร้างสัมพันธภาพที่ดีต่อกัน





สมาคมศิษย์เก่าราชภัฏเพชรบุรี ประชุมประจำปี 2566 พร้อมสรรหาผู้สมควรดำรงตำแหน่งนายกสมาคม

วันที่ 14 กรกฎาคม 2566 ณ ห้องประชุมชั้น 1 คณะวิทยาการจัดการ มหาวิทยาลัยราชภัฏเพชรบุรี สมาคมศิษย์เก่าราชภัฏเพชรบุรี จัดประชุมใหญ่สามัญสมาคมศิษย์เก่าราชภัฏเพชรบุรี ประจำปี 2566 โดยมีศิษย์เก่ามหาวิทยาลัยราชภัฏเพชรบุรี เข้าร่วมประชุมผ่านระบบออนไลน์และออนไซต์ จำนวนกว่า 200 คน

ในที่ประชุมได้มีการพิจารณาสรรหาผู้สมควรดำรงตำแหน่งนายกสมาคมศิษย์เก่าราชภัฏเพชรบุรี แทนจำอากาศเอกอภิชาติ แก้วโกศล อดีตนายกสมาคมศิษย์เก่าราชภัฏเพชรบุรี ที่ครบวาระการดำรงตำแหน่งไปเมื่อวันที่ 19 มกราคม 2566 โดยในที่ประชุมได้มีมติให้คุณธัญญรัตน์ สุนนารุจิรางค์ เป็นผู้ดำรงตำแหน่งนายกสมาคมศิษย์เก่าราชภัฏเพชรบุรี

คุณธัญญรัตน์ สุนนารุจิรางค์ จบการศึกษาระดับปริญญาตรี สาขาบริหารการจัดการทั่วไป มหาวิทยาลัยราชภัฏเพชรบุรี ปัจจุบันเป็นผู้จัดการ บริษัทกรุงเทพประกายจำกัด (มหาชน) สาขาเพชรบุรี





คณาจารย์ บุคลากรและนักศึกษา เข้าร่วมบริจาคโลหิต ป้องกันและแก้ไขปัญหากขาดแคลนโลหิต



คณะวิทยาศาสตร์และเทคโนโลยี

จัดกิจกรรมส่งเสริมและสนับสนุนการพัฒนาศักยภาพบุคลากรเพื่อมีสมรรถนะที่สูงขึ้น



ผู้แทนจากสาธารณรัฐประชาชนจีนหารือความร่วมมือในการส่งเสริมกีฬาหมากล้อม และความร่วมมือทางการศึกษาด้านสุขภาพ

วันที่ 10 กรกฎาคม 2566 ผู้ช่วยศาสตราจารย์ ดร.เสนาะ กลิ่นงาม อธิการบดี มหาวิทยาลัยราชภัฏเพชรบุรี พร้อมด้วยคณะผู้บริหารมหาวิทยาลัย ผู้บริหารคณะพยาบาลศาสตร์และวิทยาการสุขภาพ ให้การต้อนรับ MR.MA WANG คณบดีคณะแพทยศาสตร์ มหาวิทยาลัยเจิ้งโจว และประธานสมาพันธ์หมากล้อม มณฑลเหอหนาน สาธารณรัฐประชาชนจีน พร้อมคณะ ในโอกาสเดินทางมาเยือนเพื่อสร้างความร่วมมือทางการศึกษา แลกเปลี่ยนทักษะทางวิชาการ การวิจัย ตลอดจนการแลกเปลี่ยนบุคลากรและนักศึกษาไปฝึกประสบการณ์ทางวิชาชีพการพยาบาล โดยผู้ช่วยศาสตราจารย์ ดร.วนิดา ดุรงค์ฤทธิชัย คณบดีคณะพยาบาลศาสตร์และวิทยาการสุขภาพ และคณาจารย์ ได้ร่วมกันนำเสนอหลักสูตรของคณะทั้ง 3 สาขาวิชา ได้แก่ สาขาวิชาพยาบาลศาสตร์ สาขาวิชาสาธารณสุขศาสตร์และสาขาวิชาการแพทย์แผนไทย

ในช่วงบ่าย คณะผู้บริหารมหาวิทยาลัย ได้ร่วมประชุม กับ MR.MA WANG ประธานสมาพันธ์หมากล้อม มณฑลเหอหนาน สาธารณรัฐประชาชนจีน และคุณสุรพล อินทรเทศ ผู้แทนจากสมาคมกีฬาหมากล้อมแห่งประเทศไทย เพื่อหาแนวทางในการพัฒนากีฬาหมากล้อมของ

มหาวิทยาลัยราชภัฏเพชรบุรี และในจังหวัดเพชรบุรี โดยมหาวิทยาลัยราชภัฏเพชรบุรี มีความพร้อมที่จะเป็นเจ้าภาพในการจัดการแข่งขันกีฬาหมากล้อมในระดับประเทศ ในช่วงปลายปี 2567 เพื่อร่วมกันเผยแพร่และส่งเสริมการเล่นหมากล้อมให้เป็นที่นิยมมากขึ้น

ทั้งนี้ มหาวิทยาลัยราชภัฏเพชรบุรีจะดำเนินการตามความร่วมมือในด้านต่าง ๆ ทั้งในด้านการศึกษา และศิลปวัฒนธรรม โดยทางสาธารณรัฐประชาชนจีน จะนำศิลปวัฒนธรรมประจำชาติ การแสดงกังฟูมาร่วมจัดแสดงในงานมหกรรมศิลปวัฒนธรรมและอาเซียนสัมพันธ์ ที่มหาวิทยาลัยราชภัฏเพชรบุรีกำหนดจัดขึ้นในช่วงเดือนธันวาคมของทุกปี





เลขานุการมูลนิธิชัยพัฒนา
เยี่ยมชมศูนย์เรียนรู้ภูมิปัญญาราชภัฏเพชรบุรี



สำนักวิทยบริการฯ การจัดกิจกรรมเนื่องในวันนวมินทรมหาราช
น้อมรำลึกถึงพระมหากษัตริย์คุณ รัชกาลที่ 9





สำนักวิทยบริการและเทคโนโลยีสารสนเทศ

จัดโครงการพัฒนาสมรรถนะบุคลากรเพื่อเข้าสู่ตำแหน่งที่สูงขึ้น



สำนักงานอธิการบดีนำบุคลากรเข้ารับการพัฒนาสมรรถนะ

ผู้บริหารระดับต้นและระดับกลางเพื่อรองรับการเปลี่ยนแปลงในยุค Disruption



กิจกรรมเฉลิมพระเกียรติ

สมเด็จพระนางเจ้าสิริกิติ์ พระบรมราชินีนาถ พระบรมราชชนนีพันปีหลวง

**มหาวิทยาลัยราชภัฏเพชรบุรี
จัดพิธีเนื่องในวันราชภัฏ “ราชภัฏสุดดี เกิดให้มหาวิทยาลัยราชภัฏ”**

