

# คำนำ

รายงานประจำปี 2553 มหาวิทยาลัยราชภัฏเพชรบุรี กองนโยบายและแผน ได้จัดทำขึ้นเพื่อรายงานผลการดำเนินการตามพันธกิจและยุทธศาสตร์ในปี 2553 โดยมีข้อมูลพื้นฐานด้านต่างๆที่สำคัญ ได้แก่ ข้อมูลหลักสูตรและสาขาวิชาที่เปิดสอน จำนวนนักเรียนนักศึกษา จำนวนบุคลากร งบประมาณ ทั้งนี้เพื่อใช้เป็นข้อมูลเบื้องต้นในการกำหนดนโยบายและวางแผนพัฒนาการจัดการศึกษารวมทั้งการบริหารและการดำเนินงานด้านต่างๆ ของมหาวิทยาลัย อีกทั้งเป็นการเผยแพร่ข้อมูลสู่หน่วยงานและผู้สนใจทั่วไปเพื่อนำไปใช้ประโยชน์ต่อไป

ในโอกาสนี้ กองนโยบายและแผนขอขอบคุณสำนักส่งเสริมวิชาการและงานทะเบียน กองการเจ้าหน้าที่ สำนักวิทยบริการและเทคโนโลยีสารสนเทศ ศูนย์คอมพิวเตอร์ งานประชาสัมพันธ์ และกองพัฒนานักศึกษา ที่ให้ความอนุเคราะห์ข้อมูลจนสำเร็จลุล่วงด้วยดี หวังเป็นอย่างยิ่งว่าเอกสารฉบับนี้จะเป็นประโยชน์ต่อหน่วยงานที่ได้รับและผู้สนใจ

กองนโยบายและแผน

มกราคม 2554

## บทสรุปสำหรับผู้บริหาร

### 1. สถานศึกษา

มหาวิทยาลัยราชภัฏเพชรบุรี เริ่มก่อตั้งครั้งแรกที่ตำบลคูเรือ จังหวัดราชบุรี จากการเป็นโรงเรียนฝึกหัดครูฝึกกรรม เมื่อวันที่ 1 เมษายน พ.ศ.2469 และมีวิวัฒนาการเรื่อยมาในปี พ.ศ.2547 ได้มีพระบรมราชโองการโปรดเกล้าฯ ยกฐานะเป็นมหาวิทยาลัยราชภัฏเพชรบุรี ตามพระราชบัญญัติมหาวิทยาลัยราชภัฏ พ.ศ. 2547 คณะวิชาในสังกัดจำนวน 7 คณะ ได้แก่ คณะครุศาสตร์ คณะมนุษยศาสตร์และสังคมศาสตร์ คณะวิทยาการจัดการ คณะวิทยาศาสตร์และเทคโนโลยี คณะเทคโนโลยีการเกษตร คณะเทคโนโลยีอุตสาหกรรม และ คณะเทคโนโลยีสารสนเทศ

### 2. การจัดการศึกษา

มหาวิทยาลัยราชภัฏเพชรบุรี จัดการเรียนการสอนเป็น 4 ระดับ คือ ปริญญาตรี ปริญญาโท ปริญญาเอก และประกาศนียบัตรบัณฑิต ใน 6 สาขาวิชาคือ สาขาวิชาการศึกษา (ค.บ.) สาขาวิชาศิลปศาสตร์ (ศศ.บ.) สาขาวิชาวิทยาศาสตร์ (วท.บ.) สาขาวิชาบริหารธุรกิจ (บธ.บ.) สาขาวิชานิติศาสตร์ (น.บ.) และสาขาวิชาวิศวกรรมศาสตร์ (วศ.บ.)

### 3. นักศึกษา

ในปีการศึกษา 2553 มีนักศึกษาทั้งหมด 11,374 คน ระดับปริญญาตรี ภาคปกติ 7,747 คน ภาค กศ.บป. 2,952 คน ระดับบัณฑิตศึกษา ป.บัณฑิต 312 คน ป.โท 291 คน ป.เอก 72 คน เป็นนักศึกษาใหม่จำนวน 3,789 คน ระดับปริญญาตรี ภาคปกติ 2,955 คน ภาค กศ.บป. 560 คน ระดับบัณฑิตศึกษา ป.บัณฑิต 172 คน ป.โท 100 คน ป.เอก 2 คน มีผู้สำเร็จการศึกษาในปีการศึกษา 2552 จำนวน 2,560 คน ระดับปริญญาตรี ภาคปกติ 1,061 คน ภาคสมทบและภาคพิเศษ 110 คน ภาค กศ.บป. 1,102 คน และระดับบัณฑิตศึกษา ป.บัณฑิต 115 คน ป.โท 172 คน

### 4. บุคลากร

มีจำนวนบุคลากรทั้งสิ้น 500 คน แบ่งเป็นสายผู้สอนจำนวน 262 คน (52.4%) สายสนับสนุนจำนวน 238 คน (47.6%)

### 5. งบประมาณ

ในปีงบประมาณ พ.ศ. 2553 ได้รับการจัดสรรเงินงบประมาณแผ่นดินและงบประมาณรายได้ จำนวน 458.7528 ล้านบาท แบ่งเป็นงบประมาณแผ่นดิน 258.1461 ล้านบาท และงบประมาณเงินรายได้ 200.6067 ล้านบาท



มหาวิทยาลัยราชภัฏเพชรบุรี

## คณะผู้จัดทำ

### ที่ปรึกษา

ผศ.ดร.นิวัต กลิ่นงาม อธิการบดี  
ผศ.เขาวลิต คงแก้ว รองอธิการบดี  
นายสะอาด เข้มสีดา  
ผู้อำนวยการกองนโยบายและแผน

### ผู้ดำเนินงาน

นางอาณา เข้มสีดา  
นายนเรนทร อมรจติ  
นางสาวสุรภา พูลเพิ่ม  
นายอภิวัฒน์ พานทอง  
นายธีรวัฒน์ เสนะโท  
นางสาวสุชาดา วงษ์กรอบ

### ขอขอบคุณ

คณะ/สำนัก/สถาบัน และหน่วยงานต่างๆ  
ที่ให้ความอนุเคราะห์ข้อมูล

# สารบัญ

## ส่วนที่ 1

ปรัชญา วิสัยทัศน์ พันธกิจ	5
ประเด็นยุทธศาสตร์ และเป้าประสงค์	5
รากฐานสัญลักษณ์ และความเป็น	19

## ส่วนที่ 2

โครงสร้างการบริหาร และทรัพยากร	21
--------------------------------	----

## ส่วนที่ 3

การจัดการศึกษา	39
หลักสูตร	40
นักศึกษา	44
ภาวะการณ์ที่งานทำของบัณฑิต	50
ความพึงพอใจของผู้ใช้บัณฑิต	51

## ส่วนที่ 4

ผลการดำเนินงานด้านการวิจัยและบริการวิชาการ	52
--	----

## ประมวลกิจกรรมในปี 2553

64



# ส่วนที่ 1

ปรัชญา วิสัยทัศน์ พันธกิจ  
และประวัติความเป็นมา

## ปรัชญา

ยึดมั่นในแนวทางของการเป็นสถาบันอุดมศึกษาเพื่อปวงชน และเพื่อการพัฒนาท้องถิ่น

## วิสัยทัศน์

มุ่งพัฒนามหาวิทยาลัยเป็นสถาบันอุดมศึกษาเพื่อพัฒนาท้องถิ่น เป็นแหล่งเรียนรู้ วิจัย คลังปัญญา ศูนย์การเรียนรู้ภูมิปัญญาไทย และปรัชญาเศรษฐกิจพอเพียงที่มีคุณภาพ เพิ่มความเข้มแข็งและขีดความสามารถของชุมชนด้วยระบบบริหารจัดการที่ดี

## พันธกิจ

1. เสริมสร้างโอกาสทางการศึกษาแก่ประชาชน
2. สร้างมาตรฐานและระบบประกันคุณภาพ
3. เพิ่มขีดความสามารถและความเข้มแข็งของชุมชน
4. พัฒนาระบบบริหารจัดการที่ดี ได้มาตรฐาน มีธรรมาภิบาล
5. เสริมสร้างและพัฒนาความร่วมมือกับองค์กรภายใน และต่างประเทศเพื่อพัฒนาการศึกษา และพัฒนาท้องถิ่น
6. ศึกษา วิจัย ส่งเสริมและสืบสานโครงการอันเนื่องมาจากแนวพระราชดำริ
7. เสริมสร้างและพัฒนาศักยภาพบุคลากรทั้งด้านคุณวุฒิและตำแหน่งทางวิชาการ

สีประจำมหาวิทยาลัย      เขียว – เหลือง

คติประจำมหาวิทยาลัย      กลยานการี    กลยานิ (ทำดียอมได้ดี)

## ประเด็นยุทธศาสตร์และเป้าประสงค์มหาวิทยาลัย

ประเด็นยุทธศาสตร์	เป้าประสงค์
1. การเสริมสร้างโอกาสในการศึกษาแก่ประชาชน	1. ท้องถิ่นได้รับการศึกษาทั่วถึง เท่าเทียม ต่อเนื่อง
2. การผลิตบัณฑิตที่มีคุณภาพ	2. บัณฑิตมีคุณภาพมากขึ้น
3. เพิ่มขีดความสามารถและความเข้มแข็งของชุมชนและภูมิปัญญาท้องถิ่น	3. ชุมชนและภูมิปัญญาท้องถิ่นมีความเข้มแข็ง
4. การพัฒนาระบบบริหารจัดการและภูมิสถาปัตยกรรม	4. การบริหารและการบริการมีประสิทธิภาพมากขึ้น

ประเด็นยุทธศาสตร์ / เป้าประสงค์ / ตัวชี้วัด / กลยุทธ์ และโครงการ

ประเด็นยุทธศาสตร์	เป้าประสงค์	กลยุทธ์	ตัวชี้วัด	มาตรการ / โครงการ
1. การผลิตบัณฑิตและพัฒนากิจการศึกษาศึกษา	1.1 บัณฑิตมีคุณธรรมนำความรู้ มีความสามารถในการบูรณาการองค์ความรู้ระดับสากล การแก้ปัญหาและพัฒนาสังคม	1.1.1 ขยายโอกาสทางการศึกษาให้ทุกคนได้ศึกษาทั้งในระบบและนอกระบบ 1.1.2 ผลิตบัณฑิตโดยเน้นผลิตในด้านวิชาชีพครู การท่องเที่ยว อาหารและ เทคโนโลยี 1.1.3 บูรณาการหลักปรัชญาเศรษฐกิจพอเพียงสู่การเรียนการสอน 1.1.4 พัฒนาและเสริมสร้างศักยภาพนักศึกษาให้เป็นผู้รอบรู้ในวิชาการที่หลากหลายและทันสมัย มีคุณธรรม จริยธรรม และรับผิดชอบต่อสังคม 1.1.5 พัฒนาแหล่งเรียนรู้และสื่อการ	(1) ร้อยละของนักศึกษาเพิ่มขึ้น (2) ร้อยละของนักศึกษาใหม่ระดับปริญญาตรีในสาขาวิชาชีพครู การท่องเที่ยว อาหารและ เทคโนโลยีเพิ่มขึ้น (3) ร้อยละของนักศึกษาที่สำเร็จการศึกษาภายในระยะที่กำหนด (4) ร้อยละของบัณฑิตระดับปริญญาตรีที่ได้อุปการะหรือประกอบอาชีพอิสระภายในระยะเวลา 1 ปี (กพร. 4.1.1) (5) ร้อยละของบัณฑิตระดับปริญญาตรีที่ได้อุปการะหรือประกอบอาชีพอิสระภายในระยะเวลา 1 ปี (ก.พ.ร. 4.1.2) (6) ร้อยละของบัณฑิตระดับปริญญาตรีที่ได้รับเงินเดือนเริ่มต้นเป็นไปตามเกณฑ์ (สกอ.2.10) (7) ร้อยละความ	1. ทบทวนวิสัยทัศน์ด้านการผลิตบัณฑิตทุกระดับ โดยกำหนดอัตลักษณ์ให้มีความแตกต่างเพื่อพัฒนาสู่ความเป็นเลิศในสาขา ด้านวิชาชีพครู ด้านการท่องเที่ยว ด้านอาหาร และด้านเทคโนโลยี 2. ทบทวนและกำหนดลักษณะบัณฑิตที่พึงประสงค์และปรับปรุงหลักสูตรให้สะท้อนคุณลักษณะที่พึงประสงค์ 3. ปรับปรุงระบบการรับนักศึกษา 4. ขยายโอกาสให้นักเรียนที่มีผลการเรียนดีมีความสามารถและผู้ด้อยโอกาส 5. พัฒนาอาจารย์ให้มีความรู้ความสามารถในการสอนโดยเน้นพัฒนากระบวนการเรียนรู้ของผู้เรียน 6. สนับสนุนจัดทำวิจัยในชั้นเรียน 7. จัดระบบให้คำปรึกษา การแลกเปลี่ยนเรียนรู้ของนักศึกษา 8. พัฒนาทักษะนักศึกษาด้านภาษาและด้านเทคโนโลยีสารสนเทศ 9. พัฒนาสื่อการสอนเพื่อนักศึกษา 10. จัดการแข่งขันทักษะทางวิชาการ 11. จัดกิจกรรมทางวิชาการเพื่อส่งเสริมทักษะของนักศึกษา 12. จัดกิจกรรมเพื่อส่งเสริมประสบการณ์ในการทำงานร่วมกับชุมชน 13. ดำเนินการแลกเปลี่ยนนักศึกษาและอาจารย์ระหว่างประเทศ 14. ส่งเสริมการนำเสนอวิทยานิพนธ์ของนักศึกษาระดับชาติและนานาชาติ 15. พัฒนามหาวิทยาลัยสู่สากล

ประเด็น ยุทธศาสตร์	เป้าประสงค์	กลยุทธ์	ตัวชี้วัด	มาตรการ / โครงการ
		<p>เรียนรู้ให้ ทันสมัยและ สอดคล้องกับ สาขาวิชาที่ จัดการเรียนการ สอน</p> <p>1.1.6 พัฒนา อาจารย์ให้ เป็นไปตาม เกณฑ์มาตรฐาน อุดมศึกษาและ สอดคล้องกับ สาขาวิชาที่เป็น จุดเน้นของ มหาวิทยาลัย</p>	<p>พึงพอใจต่อบัณฑิต ของผู้ใช้บัณฑิต (กพร. 6)</p> <p>(8) ร้อยละของ จำนวนรายวิชาที่มี เอกสารประกอบ การสอน/หนังสือ ตำราต่อรายวิชาที่ เปิดสอนในปีงบประมาณ ทั้งหมด</p> <p>(9) ร้อยละของ อาจารย์ที่พัฒนา สื่อการเรียนการ สอน</p> <p>(10) จำนวน รายวิชาที่มีการใช้ E-Learning ร่วมกับการจัดการ เรียนการสอนต่อ จำนวนรายวิชาที่ เปิดสอนทั้งหมด</p> <p>(11) จำนวน นักศึกษาหรือศิษย์ เก่าที่ได้รับ ประกาศเกียรติคุณ ยกย่อง ใน ระดับชาติ หรือ นานาชาติ</p> <p>(12) จำนวน วิทยานิพนธ์หรือ จำนวนผลงาน วิชาการของ นักศึกษาที่ได้รับ รางวัลระดับชาติ/ นานาชาติ</p>	

ประเด็น ยุทธศาสตร์	เป้าประสงค์	กลยุทธ์	ตัวชี้วัด	มาตรการ / โครงการ
			(13) จำนวน โครงการ/กิจกรรม เกี่ยวกับคุณธรรม จริยธรรม หลัก ปรัชญาเศรษฐกิจ พอเพียง  (14) จำนวน โครงการ/กิจกรรม ด้านการบำเพ็ญ ประโยชน์และ ศิลปวัฒนธรรม ของนักศึกษา  (15) ร้อยละของ อาจารย์ที่ได้รับ การพัฒนาทักษะ การสอนและการ จัดการเรียนรู้	
	1.2 มีระบบ ประกันคุณภาพ การผลิตบัณฑิต ของ มหาวิทยาลัย	1.2.1 พัฒนา ระบบการ ประกันคุณภาพ การผลิตบัณฑิต  1.2.2 พัฒนา กระบวนการ เรียนการสอนที่ ทันสมัยและ ต่อเนื่อง  1.2.3 จัดการ เรียนการสอน โดยบูรณาการ การบริการ วิชาการ การ วิจัย ที่ใช้ชุมชน เป็นฐาน	(1) ระดับความ สำเร็จของการ ประกันคุณภาพ ภายใน (ก.พ.ร.7.1) (สกอ.9.1) (สกอ. 6.1)  (2) ร้อยละของ หน่วยงานที่ผ่าน การรับรองการ ประกันคุณภาพ ภายในต่อ หน่วยงานทั้งหมด  (3) ระดับความ สำเร็จการเรียนรู้ที่ เน้นผู้เรียนเป็น สำคัญ (กพร. 17)  (4) จำนวนราย วิชาที่บูรณาการ	1. จัดอบรมผู้ประเมินคุณภาพ  2. จัดอบรมความรู้เกี่ยวกับประกัน คุณภาพการศึกษา  3. จัดอบรมความรู้เกี่ยวกับการสอนโดย การบูรณาการกับการบริการวิชาการและ การวิจัย  4. จัดอบรมเกี่ยวกับการจัดการเรียนรู้โดย เน้นผู้เรียนเป็นสำคัญ



ประเด็นยุทธศาสตร์	เป้าประสงค์	กลยุทธ์	ตัวชี้วัด	มาตรการ / โครงการ
			เรียนการสอนกับการบริการวิชาการ	
	1.3 หลักสูตรทั้งหมดได้คุณภาพตามมาตรฐานการศึกษา	1.3.1 พัฒนาหลักสูตรให้ทันสมัย และได้มาตรฐาน 1.3.2 พัฒนาหลักสูตรนานาชาติให้ได้มาตรฐาน ในสาขาที่เป็นจุดเน้นของมหาวิทยาลัย	(1) ร้อยละของหลักสูตรที่ปรับปรุงใหม่ให้ได้มาตรฐานต่อหลักสูตรทั้งหมด (2) ร้อยละของหลักสูตรที่ได้มาตรฐานต่อหลักสูตรทั้งหมด (3) ร้อยละของสาขาวิชา/หน่วยงานจัดการเรียนการสอนที่ผ่านการรับรองจาก สมศ./สมาคมวิชาชีพ	1. ปรับปรุงหลักสูตรที่มีคุณภาพสะท้อนคุณลักษณะที่พึงประสงค์ของมหาวิทยาลัย และเป็นไปตามเกณฑ์มาตรฐานหลักสูตร 2. พัฒนาหลักสูตรใหม่โดยเฉพาะในกลุ่มสาขาวิชาด้านวิชาชีพครู 3. พัฒนาหลักสูตรนานาชาติระยะสั้นตามความต้องการของมหาวิทยาลัยในต่างประเทศและตามจุดเน้นของมหาวิทยาลัย
	1.4 ประชาชนได้รับโอกาสทางการศึกษาในรูปแบบที่หลากหลาย	1.4.1 ขยายโอกาสทางการศึกษาให้ทุกคนในเขตพื้นที่บริการของมหาวิทยาลัยได้ศึกษาทั้งการศึกษาในระบบและ การศึกษานอกระบบ 1.4.2 จัดตั้งกองทุนเพื่อการศึกษาสำหรับผู้ด้อยโอกาสที่มีผล การเรียนดีแต่	(1) ร้อยละของนักศึกษาในศูนย์การศึกษานอกที่ตั้งเพิ่มขึ้น (2) ร้อยละของงบประมาณเงินรายได้ที่จัดสรรเพื่อสนับสนุนนักศึกษาเรียนดีแต่ด้อยโอกาส (3) จำนวนทุนการศึกษาจากแหล่งทุนภายนอก (4) ระดับความสำเร็จของการจัดการศึกษาโรงเรียนสาธิต	1. พัฒนาคุณภาพการเรียนการสอนศูนย์การศึกษานอกที่ตั้ง 2. จัดสรรทุนการศึกษาสำหรับนักศึกษาเรียนดีแต่ขาดแคลนทุนทรัพย์ 3. จัดหาแหล่งทุนการศึกษาจากแหล่งทุนภายนอกมหาวิทยาลัย 4. จัดตั้งกองทุนเพื่อการศึกษา 5. พัฒนาการเรียนการสอนโรงเรียนสาธิต 6. พัฒนาหลักสูตรอบรมระยะสั้น 7. จัดอบรมหลักสูตรระยะสั้น

ประเด็นยุทธศาสตร์	เป้าประสงค์	กลยุทธ์	ตัวชี้วัด	มาตรการ / โครงการ
		ขาดแคลนทุนทรัพย์ 1.4.3 จัดตั้งโรงเรียนสาธิตเพื่อเป็นสถานที่สาธิตแสดงกระบวนการและวิธีการในการจัดการศึกษา		
2. การวิจัยและพัฒนาองค์ความรู้เพื่อเพิ่มความเข้มแข็งทางวิชาการ	2.1 แสวงหาองค์ความรู้จากชุมชนเพื่อเป็นพื้นฐานของการพัฒนาสังคมอย่างยั่งยืน	2.1.1 สร้างองค์ความรู้ใหม่จากงานวิจัยในทุกสาขาวิชา โดยเฉพาะอย่างยิ่งสาขาด้านวิชาชีพครู การท่องเที่ยว อาหารและเทคโนโลยี 2.1.2 เพิ่มประสิทธิภาพการบริหารจัดการทรัพยากรทางการวิจัยเพื่อให้เกิดการวิจัยเชิงบูรณาการระหว่างศาสตร์สาขาต่างๆ 2.1.3 ส่งเสริมและผลักดันให้เกิดการทำวิจัยของบุคลากรทุก	(1) มีกระบวนการดำเนินการพัฒนาระบบและกลไกการพัฒนางานวิจัยหรืองานสร้างสรรค์ในทุกสาขาวิชา โดยเฉพาะอย่างยิ่ง วิชาวิชาชีพครู การท่องเที่ยว อาหารและเทคโนโลยี (สกอ. 4.1) (2) มีกระบวนการดำเนินการพัฒนาระบบและกลไกจัดการความรู้จากงานวิจัยหรืองานสร้างสรรค์ (สกอ. 4.2)	1. โครงการส่งเสริมการบูรณาการกระบวนการวิจัยหรืองานสร้างสรรค์กับการจัดการเรียนการสอน 2. โครงการพัฒนาศักยภาพด้านการวิจัยหรืองานสร้างสรรค์และให้ความรู้ด้านจรรยาบรรณการวิจัยแก่อาจารย์และนักวิจัย 3. โครงการจัดงานนำเสนอผลงานวิจัยระดับชาติ 4. โครงการพัฒนาระบบและกลไกการพัฒนางานวิจัยและงานสร้างสรรค์ 5. โครงการพัฒนาระบบและกลไกจัดการความรู้จากงานวิจัยหรืองานสร้างสรรค์

ประเด็นยุทธศาสตร์	เป้าประสงค์	กลยุทธ์	ตัวชี้วัด	มาตรการ / โครงการ
		ระดับและทุกสาขาวิชาในมหาวิทยาลัย		
	2.2 มีระบบเชื่อมโยงเครือข่ายการวิจัยแหล่งเรียนรู้ชุมชนกับหน่วยงานที่รับผิดชอบภายในมหาวิทยาลัย	2.2.1 พัฒนาระบบและกลไกสนับสนุนการทำวิจัยร่วมกับสถาบันทั้งในประเทศและต่างประเทศ 2.2.2 พัฒนาระบบและกลไกการติดตามตรวจสอบและประเมินผลการวิจัยของมหาวิทยาลัย 2.2.3 พัฒนาระบบฐานข้อมูลงานวิจัย	(1) จำนวนเงินสนับสนุนงานวิจัยและงานสร้างสรรค์ต่อจำนวนอาจารย์ประจำและนักวิจัย (สกอ. 4.3) (2) ร้อยละงานวิจัยหรืองานสร้างสรรค์ที่นำมาใช้ประโยชน์ (สมศ. 2.2 และ กพร. 4.2.2) (3) ร้อยละงานวิจัยหรืองานสร้างสรรค์บนพื้นฐานของภูมิปัญญาท้องถิ่นหรือเพื่อท้องถิ่น (สมศ. 2.4)	1. โครงการพัฒนาทักษะการเขียนข้อเสนอโครงการวิจัย 2. จัดสรรทุนวิจัยและงานสร้างสรรค์ 3. โครงการพัฒนาระบบฐานข้อมูลงานวิจัย
3. การสร้างความเข้มแข็งของชุมชนและสังคม ถ่ายทอดเทคโนโลยี ทำนุบำรุงศิลปวัฒนธรรม และภูมิปัญญาท้องถิ่น	2.3 มีงานวิจัยและงานสร้างสรรค์ที่ตอบสนองต่อสังคมและสอดคล้องกับการพัฒนาและการแข่งขันของประเทศ 3.1 สังคมและชุมชนสามารถพึ่งพาตนเองได้	2.3.1 พัฒนางานวิจัยเชิงบูรณาการเพื่อเพิ่มประสิทธิภาพการป้องกันแก้ไขปัญหาของชุมชนหรือสังคม 2.3.2 พัฒนาระบบการสนับสนุนและการจัดสรรผลประโยชน์จากการวิจัยและงานสร้างสรรค์	(1) ร้อยละงานวิจัยหรืองานสร้างสรรค์ที่ได้รับการตีพิมพ์หรือเผยแพร่ในระดับชาติหรือนานาชาติ (สมศ. 2.1 และกพร. 4.2.1) (2) ร้อยละผลงานวิชาการที่ได้รับหนังสือรับรองการแจ้งข้อมูลลิขสิทธิ์และ/หรือได้รับรองคุณภาพจาก	1. จัดสรรทุนอุดหนุนการเผยแพร่ผลงานวิจัย 2. โครงการบริการการจดสิทธิบัตรอนุสิทธิบัตรและลิขสิทธิ์งานวิจัยและงานสร้างสรรค์

ประเด็นยุทธศาสตร์	เป้าประสงค์	กลยุทธ์	ตัวชี้วัด	มาตรการ / โครงการ
			หน่วยงานที่เชื่อถือได้ (สมศ. 2.3 และ กพร. 2.3)	
		<p>3.1.1 พัฒนาระบบการให้บริการวิชาการที่ตอบสนองความต้องการของท้องถิ่น</p> <p>3.1.2 ส่งเสริมชุมชนสู่สังคมที่เข้มแข็งและยั่งยืน โดยยึดหลักปรัชญาเศรษฐกิจพอเพียง</p>	<p>(1) มีกระบวนการพัฒนาระบบและกลไกการบริการทางวิชาการแก่สังคม (สกอ. 5.1)</p> <p>(2) มีกระบวนการสร้างประโยชน์ของการให้บริการทางวิชาการแก่สังคม (สกอ. 5.2)</p> <p>(3) ระดับความสำเร็จของบรรลุมัตถุประสงค์ตามแผนงานบริการวิชาการแก่สังคม(สมศ. ตัวบ่งชี้ 3.1)</p> <p>(4) ระดับความสำเร็จของการส่งเสริมและสืบสานโครงการอันเนื่องมาจากพระราชดำริ (สมศ. 3.4)</p> <p>(5) ระดับความสำเร็จของการเสริมสร้างความเข้มแข็งของวิชาชีพครูและประสิทธิผลของการพัฒนาครูและ</p>	<p>1. โครงการพัฒนาระบบการให้บริการวิชาการที่ตอบสนองความต้องการของท้องถิ่น</p> <p>2. โครงการส่งเสริมการบูรณาการงานบริการทางวิชาการแก่สังคมกับการเรียนการสอนและการวิจัย</p> <p>3. โครงการส่งเสริมชุมชนสู่สังคมที่เข้มแข็งและยั่งยืน โดยยึดหลักปรัชญาเศรษฐกิจพอเพียง</p> <p>4. โครงการประชาสัมพันธ์องค์ความรู้ที่ได้จากการให้บริการทางวิชาการ</p> <p>5. โครงการบริการวิชาการที่ตอบสนองความต้องการของท้องถิ่น</p> <p>6. โครงการส่งเสริมคุณภาพการศึกษา โรงเรียนตำรวจตระเวนชายแดน</p> <p>7. โครงการอนุรักษ์พันธุกรรมพืชอันเนื่องมาจากพระราชดำริสมเด็จพระเทพรัตนราชสุดาฯ สยามบรมราชกุมารี</p> <p>8. โครงการเสริมสร้างความเข้มแข็งของวิชาชีพครู การพัฒนาครูและบุคลากรทางการศึกษา</p>

ประเด็นยุทธศาสตร์	เป้าประสงค์	กลยุทธ์	ตัวชี้วัด	มาตรการ / โครงการ
			บุคลากรทางการศึกษา (สมศ. 3.5 และ กพร. 3)	
4 การเสริมสร้างหลักการบริหารจัดการที่ดี	3.2 บริการวิชาการที่ตอบสนองต่อความต้องการของสังคมและบูรณาการในการพัฒนาการเรียนการสอนและการวิจัย 3.3 อนุรักษ์ฟื้นฟู ส่งเสริมและพัฒนาศิลปวัฒนธรรม 3.4 เป็นศูนย์กลางข้อมูลสารสนเทศและองค์ความรู้ด้าน 3.5 อนุรักษ์และพัฒนาภูมิปัญญาของท้องถิ่นได้อย่างยั่งยืน และเผยแพร่สู่สากล	3.2.1 ประยุกต์และถ่ายทอดเทคโนโลยีและภูมิปัญญาท้องถิ่นเพื่อสร้างมูลค่าเพิ่มในสินค้าและบริการของชุมชน	(1) ระดับความสำเร็จของการเรียนรู้และเสริมสร้างความเข้มแข็งของชุมชน (สมศ. 3.3)	1. โครงการสำรวจความต้องการของชุมชน เพื่อกำหนดเป้าหมายและเสริมสร้างความเข้มแข็งของชุมชนในจังหวัดเพชรบุรีและประจวบคีรีขันธ์ 2. โครงการสำรวจข้อมูลทุกมิติของจังหวัดเพชรบุรี 3. โครงการจัดทำฐานข้อมูลทุกมิติของจังหวัดเพชรบุรี
		3.2.2 เพิ่มประสิทธิภาพการบริหารจัดการ การให้บริการและจัดกิจกรรมทางวิชาการ จากทรัพย์สินทางปัญญา		4. โครงการพัฒนาการเรียนรู้และเสริมสร้างความเข้มแข็งของชุมชน 5. โครงการจัดการความรู้เกี่ยวกับประสบการณ์ในการให้บริการทางวิชาการ มาพัฒนาการเรียนการสอนหรืองานวิจัย และงานวิจัยที่เกิดจากผลของการบริการวิชาการ
		3.2.3 ส่งเสริมคณาจารย์ให้บูรณาการการบริการวิชาการสู่การเรียนการสอนและการวิจัย	(1) มีกระบวนการดำเนินการพัฒนาระบบและกลไก	1. โครงการส่งเสริมการบูรณาการงานด้านทำนุบำรุงศิลปวัฒนธรรมกับการจัดการเรียนการสอนและกิจกรรมนักศึกษา
	3.3.1 เผยแพร่ความรู้และสร้างจิตสำนึกในการ			

ประเด็น ยุทธศาสตร์	เป้าประสงค์	กลยุทธ์	ตัวชี้วัด	มาตรการ / โครงการ
		<p>อนุรักษ์ศิลปะและวัฒนธรรม</p> <p>3.3.2 พัฒนาระบบสารสนเทศเพื่อการทำนุบำรุงและสืบสานศิลปะและวัฒนธรรมให้ยั่งยืนและเผยแพร่สู่สากล</p> <p>3.3.3 ส่งเสริมให้มีเครือข่ายและการบูรณาการศาสตร์ของแต่ละสาขาวิชา ร่วมกับการสืบสาน สร้างสรรค์ศิลปะและวัฒนธรรม</p>	<p>การทำนุบำรุงศิลปวัฒนธรรม (สกอ. 6.1)</p> <p>(2) ระดับความสำเร็จของระบบและกลไกในการส่งเสริมและสนับสนุนให้ศิลปวัฒนธรรมเป็นส่วนหนึ่งของวิถีชีวิตในสถาบัน (สมศ. 4.1)</p> <p>(3) ระดับความสำเร็จของกิจกรรมนักศึกษาในการอนุรักษ์พัฒนาศิลปวัฒนธรรม (สมศ. 4.2)</p> <p>(4) ระดับความสำเร็จในการส่งเสริมพัฒนาและการจัดการอุตสาหกรรมสร้างสรรค์บนพื้นฐานศิลปะและมรดกทางวัฒนธรรมตามอัตลักษณ์ของสถาบัน (สมศ. 4.3)</p>	<p>2. โครงการประชาสัมพันธ์เผยแพร่กิจกรรมหรือการบริการด้านทำนุบำรุงศิลปวัฒนธรรมต่อสาธารณชน</p> <p>3. โครงการปลูกฝังการรู้คุณค่าและสุนทรีย์ต่อศิลปวัฒนธรรมของชาติ</p> <p>4. กิจกรรมนักศึกษาที่ส่งเสริมการอนุรักษ์พัฒนาศิลปวัฒนธรรม</p> <p>5. โครงการส่งเสริมให้เกิดความเข้าใจและความภาคภูมิใจในวิถีชีวิตและภูมิปัญญาไทย</p> <p>6. โครงการส่งเสริมให้เกิดความเข้าใจและภาคภูมิใจในขนบธรรมเนียมประเพณีไทยทั้งของท้องถิ่นและของชาติ</p> <p>7. โครงการส่งเสริมให้เกิดความเข้าใจและศรัทธาใน สถาบันทางศาสนา</p> <p>8. โครงการที่ก่อให้เกิดระบบคุณค่าหรือค่านิยมที่เน้นถึงความดีงามและคุณธรรมจริยธรรม</p> <p>9. โครงการจัดแสดงศิลปวัฒนธรรมไทย</p> <p>10. โครงการจัดแสดงศิลปวัฒนธรรมสากลของชาติอื่น ๆ</p> <p>11. โครงการส่งเสริมการพัฒนาและการจัดการอุตสาหกรรมสร้างสรรค์บนพื้นฐานศิลปะ และมรดกทางวัฒนธรรมตามอัตลักษณ์ของสถาบัน</p> <p>12. โครงการสร้างและพัฒนา Museum of Phetchaburi</p> <p>13. โครงการพัฒนาระบบการจัดการแหล่งเรียนรู้ศิลปะพื้นบ้านเพชรบุรี</p>

ประเด็นยุทธศาสตร์	เป้าประสงค์	กลยุทธ์	ตัวชี้วัด	มาตรการ / โครงการ
		3.4.1 พัฒนาศูนย์วิจัยและถ่ายทอดเทคโนโลยี 3.4.2 พัฒนาระบบเครือข่ายฐานข้อมูลท้องถิ่น	(1) ระดับความสำเร็จของการพัฒนาและถ่ายทอดองค์ความรู้ (2) ระดับความสำเร็จในการพัฒนาระบบเครือข่ายฐานข้อมูลท้องถิ่น	1. พัฒนาศูนย์วิจัยและถ่ายทอดเทคโนโลยีไปingsลอด 2. พัฒนาระบบฐานข้อมูลด้านองค์ความรู้และภูมิปัญญาท้องถิ่น
		4.1.1 สร้างประสิทธิภาพการบริหารจัดการทุกระดับและเปิดโอกาสให้ประชาชนมีส่วนร่วมในการบริหารการจัดการและการตรวจสอบ 4.1.2 พัฒนาระบบการกำกับดูแลและติดตามการดำเนินงาน 4.1.3 จัดการความเสี่ยงและพัฒนาระบบเตือนภัยจากการเปลี่ยนแปลงทั้งภายในและภายนอก 4.1.4 พัฒนาระบบ	(1) ระดับความสำเร็จในการเปิดโอกาสให้ประชาชนมีส่วนร่วมในการบริหารจัดการและการตรวจสอบ(ก.พ.ร. 13) (2) ระดับคุณภาพของการกำกับดูแลของสภามหาวิทยาลัย (ก.พ.ร.12.1) (3) ระดับความพึงพอใจของผู้ใช้บริการต่อหน่วยงานสนับสนุน (4) ระดับความสำเร็จของการบริหารความเสี่ยง (5) ระดับความสำเร็จของการดำเนินงานของหน่วยตรวจสอบ	1. ปรับปรุงระเบียบ ข้อบังคับเกี่ยวกับการบริหารทุกระดับ 2. ปรับปรุงระบบงบประมาณ การเงิน พัสดุ และบัญชี 3. เปิดโอกาสให้ศิษย์เก่า ประชาชน ให้มีส่วนร่วมในการบริหาร 4. พัฒนาระบบสารสนเทศเพื่อการบริหารและการเรียนการสอน 5. พัฒนาระบบติดตามตรวจสอบผลงานมหาวิทยาลัย 6. พัฒนาระบบฐานข้อมูลศิษย์เก่า 7. พัฒนาระบบสารสนเทศเพื่อการบริหารงานมหาวิทยาลัย 8. พัฒนาสื่อทุกช่องทางเพื่อภาพลักษณ์ที่ดีของมหาวิทยาลัย

ประเด็นยุทธศาสตร์	เป้าประสงค์	กลยุทธ์	ตัวชี้วัด	มาตรการ / โครงการ
		เทคโนโลยีเพื่อรองรับการจัดการศึกษาและการบริหาร	ภายใน (6) ระดับความสำเร็จของการบริหารจัดการระบบฐานข้อมูลสารสนเทศ (กพร. 14) (7) ระดับความสำเร็จตามแผนพัฒนาภูมิทัศน์ของมหาวิทยาลัย (8) ระดับความสำเร็จของการลดขั้นตอนปฏิบัติงาน (กพร. 9)	
		4.1.5 พัฒนาและปรับปรุงระบบกายภาพและสิ่งแวดล้อมของมหาวิทยาลัย 4.1.6 พัฒนาระบบประกันคุณภาพอย่างต่อเนื่อง 4.1.7 เพิ่มประสิทธิภาพการบริหารจัดการ ด้วยการปรับปรุงโครงสร้างองค์กรและลดขั้นตอนการปฏิบัติงาน		



ประเด็นยุทธศาสตร์	เป้าประสงค์	กลยุทธ์	ตัวชี้วัด	มาตรการ / โครงการ
	4.2 องค์กรมีความมั่นคงพึ่งพาตนเองได้	4.2.1 พัฒนาระบบบริหารและจัดการการเงินและงบประมาณ ให้สามารถนำทรัพยากรมาใช้ได้อย่างเหมาะสม 4.2.2 ควบคุมต้นทุน ลดค่าใช้จ่าย และเพิ่มรายได้ 4.2.3 พัฒนาระบบการจัดการทรัพย์สินและรายได้	(1) ร้อยละของรายได้ที่เพิ่มขึ้น (2) ระดับความสำเร็จของการจัดการต้นทุนผลผลิต (ก.พ.ร.10) (3) จำนวนเงินรายได้ที่ได้รับจากการแสวงหารายได้จากทรัพย์สินของมหาวิทยาลัย (ล้านบาท)	1. พัฒนาระบบการบริหารจัดการรายได้ของมหาวิทยาลัย 2. บริหารและจัดการองค์ความรู้ไปสู่เชิงพาณิชย์เพื่อการพึ่งพาตนเอง
	4.3 บุคลากรได้รับการพัฒนาเพื่อขับเคลื่อนยุทธศาสตร์ของมหาวิทยาลัย	4.3.1 ปรับกระบวนการของบุคลากรและนักศึกษาให้มีส่วนร่วมกับการบริหารมหาวิทยาลัย 4.3.2 เสริมสร้างคุณธรรมจริยธรรม ค่านิยมและวัฒนธรรมองค์กรแก่บุคลากรทุกระดับ 4.3.3 เพิ่มสมรรถนะของ	(1) ระดับความสำเร็จของการวางแผนอัตรากำลัง (2) ระดับความสำเร็จของการจัดทำระบบการสรรหาอาจารย์ (3) ระดับความสำเร็จการปฏิบัติตามจรรยาบรรณวิชาชีพ (กพร. 16) (4) ระดับความสำเร็จของการพัฒนาผู้บริหารและบุคลากรสายสนับสนุน (สกอ. 2.4) (5) จำนวน	1. โครงการจัดทำแผนความต้องการอัตรากำลัง และพัฒนาบุคลากรของมหาวิทยาลัย 2. โครงการพัฒนาระบบการสรรหาอาจารย์ 3. โครงการส่งเสริมจรรยาบรรณวิชาชีพคณาจารย์ 4. โครงการพัฒนาผู้บริหารและบุคลากรสายสนับสนุน 5. โครงการเพิ่มเงินกองทุนพัฒนาบุคลากร 6. โครงการพัฒนาทักษะด้านภาษาเพื่อศึกษาต่อในระดับที่สูงขึ้น 7. โครงการส่งเสริมและพัฒนาศักยภาพด้านวิชาการของคณาจารย์ 8. โครงการพัฒนาระบบการจัดสรรเงินสนับสนุนพิเศษสำหรับคณาจารย์ที่มีผลงานวิชาการ 9. โครงการพัฒนาทักษะการสอน

ประเด็นยุทธศาสตร์	เป้าประสงค์	กลยุทธ์	ตัวชี้วัด	มาตรการ / โครงการ
		บุคลากรทุกระดับให้ตอบสนองต่อการพัฒนามหาวิทยาลัย	<p>บุคลากรที่ได้รับทุนศึกษาต่อ</p> <p>(6) ร้อยละของอาจารย์ประจำที่มีวุฒิปริญญาเอกเพิ่มขึ้น (สกอ.2.2) (สมศ.5.3.1)</p> <p>(7) ร้อยละของอาจารย์ประจำที่ดำรงตำแหน่งทางวิชาการเพิ่มขึ้น (สกอ.2.3) (สมศ.5.3.2)</p> <p>(8) ระดับความสำเร็จของการประเมินผลการปฏิบัติราชการของบุคลากร</p> <p>(9) ร้อยละของผลงานวิชาการของอาจารย์ที่ได้รับหนังสือรับรองแจ้งข้อมูลลิขสิทธิ์ หรือได้รับการรับรองคุณภาพจากหน่วยงานที่เชื่อถือได้ (ก.พ.ร.4.2.3) (สมศ.2.3)</p>	<p>การวัดผลการเรียน วิจัย บริการวิชาการ และทำนุบำรุงศิลปวัฒนธรรม</p> <p>10. โครงการพัฒนาระบบการติดตามและประเมินผลการปฏิบัติราชการของอาจารย์</p> <p>11. โครงการพัฒนาผลงานทางวิชาการหรืองานวิจัยเพื่อการรับรองลิขสิทธิ์หรือรับรองคุณภาพจากหน่วยงานที่เชื่อถือได้</p>

# ราชภัฏสัญลักษณ์



**การกำหนดรูปแบบสัญลักษณ์ของสถาบันราชภัฏรูปแบบ**  
ที่เกี่ยวข้องกับสถาบันพระมหากษัตริย์ผู้ทรงให้กำเนิดสถาบันราชภัฏ  
รูปแบบที่เป็นกลาง เกี่ยวข้องกับถิ่นที่ตั้ง ธรรมชาติและความ  
สอดคล้องกับชื่อสถาบันราชภัฏที่ได้รับพระราชทาน

**ราชภัฏสัญลักษณ์** ได้หลอมรวมมาจากสัญลักษณ์เดิมของ  
วิทยาลัยครูจำนวน 36 สถาบัน ให้คงเหลือความเป็นหนึ่งในรูปแบบ  
สัญลักษณ์ใหม่เพียงรูปแบบเดียว โดยคำนึงถึงประโยชน์ในการนำไปใช้เพื่อการสื่อความหมายง่ายต่อการจดจำ  
มีจุดเด่นและเป็นเอกลักษณ์เฉพาะตัวของสถาบัน โดยรูปแบบของตราสัญลักษณ์อัญเชิญดวงตราพระราช  
ลัญจกร ในพระบาทสมเด็จพระเจ้าอยู่หัว รัชกาลปัจจุบันโดยมีอาณาโลมสีทองขอบสีส้มระดับบนเสวตฉัตร 3  
ชั้นล่าง ด้านล่างของเสวตฉัตร ในวงกลมเปลี่ยนจักรซึ่งหมุนรอบอาณาโลมเดิมเป็นลายไทยสีทองบนพื้นเขียว  
พร้อมทั้งขอพระราชทานพระปริมาภิไธยย่อ "ภปร" สีทอง ขอบสีส้มระดับในวงกลมซึ่งมีพื้นสีน้ำเงินเส้นขอบสี  
ขาว เปลวของดวงตราลัญจกรสีทองขอบสีส้มสามสิบหกเปลวอยู่เหนือพื้นที่ภายในวงรีสีน้ำเงิน วงรีนอกของ  
ดวงตราด้านบนเป็นชื่อเดิมภาษาไทยของสถาบันราชภัฏทั้ง 36 แห่ง รวมทั้งสภาสถาบันราชภัฏ และมีลาย  
ประจำยามปิดหน้าและท้ายตัวอักษร ด้านล่างเป็นชื่อภาษาอังกฤษ ตัวอักษรสีทองบนพื้นเขียวและล้อมวงรีทั้ง  
ด้านในและด้านนอกด้วยเส้นสีทองทับ

## สีของสัญลักษณ์ ประกอบด้วยสีต่าง ๆ จำนวน 5 สี ดังต่อไปนี้

**สีน้ำเงิน** แทนสถาบันพระมหากษัตริย์ผู้ให้กำเนิด และพระราชทาน "สถาบันราชภัฏ"

**สีเขียว** แทนแหล่งที่ตั้งของสถาบันราชภัฏ 36 แห่ง ในแหล่งธรรมชาติ และสิ่งแวดล้อมที่สวยงาม

**สีทอง** แทนความเจริญรุ่งเรืองทางภูมิปัญญา

**สีส้ม** แทนความรุ่งเรืองทางศิลปวัฒนธรรมท้องถิ่น ที่ก้าวไกลใน 36 สถาบัน

**สีขาว** แทนความคิดอันบริสุทธิ์ ของนักปราชญ์แห่งพระบาทสมเด็จพระเจ้าอยู่หัว

## ประวัติความเป็นมา

มหาวิทยาลัยราชภัฏเพชรบุรี เริ่มก่อตั้งครั้งแรกที่ตำบลคูเรือ จังหวัดราชบุรี จากการเป็นโรงเรียนฝึกหัดครูฝึกกรรม เมื่อวันที่ 1 เมษายน พ.ศ.2469 จากนั้นจึงมีวิวัฒนาการตามลำดับดังนี้

- พ.ศ.2470 ย้ายมาอยู่ในเขตพระราชวัง พระรามราชนิเวศน์ (วังบ้านปืน) ตำบลบ้านหม้อ อำเภอเมือง จังหวัดเพชรบุรี
- พ.ศ.2476 ยกฐานะขึ้นเป็นโรงเรียนฝึกหัดครูมูลและเปลี่ยนชื่อเป็นโรงเรียนฝึกหัดครู ประกาศนียบัตร จังหวัดเพชรบุรีในปีต่อมา
- พ.ศ.2481 ย้ายสถานที่ไปตั้งบริเวณวัดเกตุ ตำบลท่าราบ อำเภอเมือง จังหวัดเพชรบุรี
- พ.ศ.2485 เปิดสอนนักเรียนฝึกหัดครูประถมศึกษาและเปลี่ยนชื่อเป็นโรงเรียนฝึกหัดครูมูล เพชรบุรี
- พ.ศ.2491 ยกเลิกหลักสูตรครูประถมศึกษา และเปลี่ยนชื่อเป็นโรงเรียนฝึกหัดครูเพชรบุรี
- พ.ศ.2506 ย้ายมาตั้งอยู่ที่ตำบลนาวิ่ง อำเภอเมือง จังหวัดเพชรบุรี บนเนื้อที่ 200 ไร่เศษ ซึ่งเป็นสถานที่ตั้งปัจจุบัน
- พ.ศ.2512 เปิดสอนในระดับประกาศนียบัตรวิชาการศึกษาชั้นสูง และยกฐานะเป็น วิทยาลัยครู เพชรบุรีเมื่อวันที่ 1 พฤษภาคม
- พ.ศ.2519 ยกฐานะขึ้นเป็นสถาบันอุดมศึกษา ตามพระราชบัญญัติวิทยาลัยครู พ.ศ.2518
- พ.ศ.2535 พระบาทสมเด็จพระเจ้าอยู่หัวฯ ภูมิพลอดุลยเดชฯ ทรงพระราชทานนาม “สถาบันราชภัฏ” เมื่อ วันที่ 14 กุมภาพันธ์
- พ.ศ.2538 ยกฐานะเป็นสถาบันราชภัฏเพชรบุรี ตาม พ.ร.บ.สถาบันราชภัฏ พ.ศ.2538
- พ.ศ.2547 พระบาทสมเด็จพระเจ้าอยู่หัวฯ ภูมิพลอดุลยเดชฯ มีพระบรมราชโองการโปรดเกล้าฯ ยกฐานะเป็นมหาวิทยาลัยราชภัฏเพชรบุรี ตามพระราชบัญญัติมหาวิทยาลัยราชภัฏ พ.ศ. 2547



## ส่วนที่ 2

### โครงสร้างการบริหารและทรัพยากร

- ๑ งบประมาณ
- ๑ บุคลากร
- ๑ วิทยบริการและสารสนเทศ
- ๑ อาคารสถานที่และยานพาหนะ

# โครงสร้างมหาวิทยาลัยราชภัฏเพชรบุรี

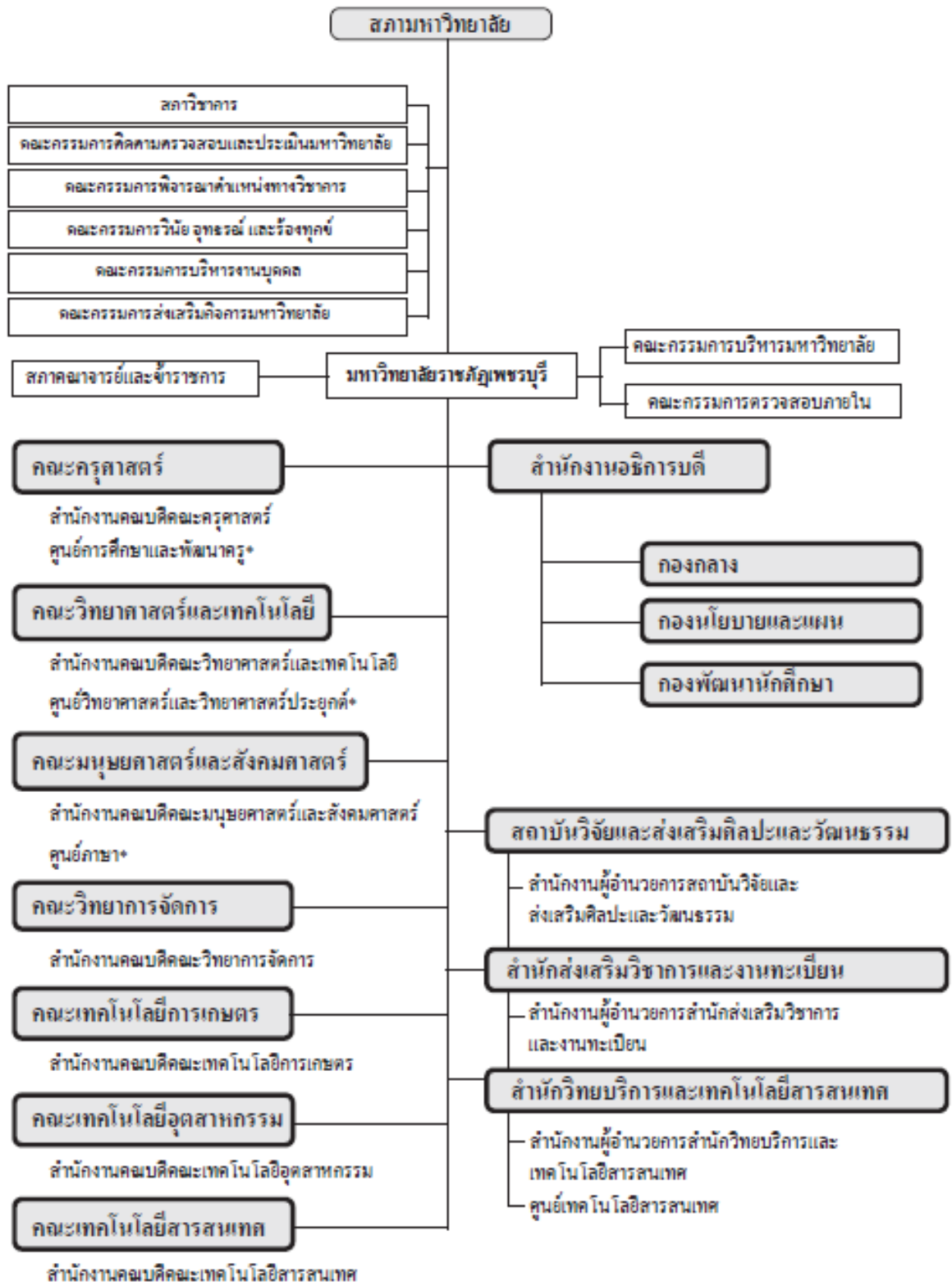

หมายเหตุ : \* หน่วยงานภายในที่จัดตั้งโดยมคสภามหาวิทยาลัย

# คณะกรรมการสภามหาวิทยาลัยราชภัฏเพชรบุรี



**ศาสตราจารย์ พลเอก สุรยุทธ์ จุลานนท์**  
นายกสภามหาวิทยาลัย



**ศ.ดร.เลลีว บุรีรักษ์**  
อุปนายก



**นายประสงค์ ทิทธิกิจจนา**  
กรรมการผู้ทรงคุณวุฒิ



**นายสุมพร ชิมไทย**  
กรรมการผู้ทรงคุณวุฒิ



**นายพงศ์ศักดิ์ จิรัชยประวีตร**  
กรรมการผู้ทรงคุณวุฒิ



**ศ.ดร.ชรรมศักดิ์ สามมาลัย**  
กรรมการผู้ทรงคุณวุฒิ



**รศ.ดร.จума สูดาเฮมาน**  
กรรมการผู้ทรงคุณวุฒิ



**รศ.ดร.พีรเดช ทองอ่ำไท**  
กรรมการผู้ทรงคุณวุฒิ



**นายโอกาส เขียววิชัย**  
กรรมการผู้ทรงคุณวุฒิ



**นายพิชัย ชำเพชร**  
กรรมการผู้ทรงคุณวุฒิ



**นางรสสิลา เจียมเจริญ**  
กรรมการผู้ทรงคุณวุฒิ

## คณะกรรมการสภามหาวิทยาลัยราชภัฏเพชรบุรี



นายมนู ธารทิพย์ชัย  
กรรมการผู้ทรงคุณวุฒิ



ผศ.ดร.วิวัฒน์ กลิ่นงาม  
อธิการบดี



พลเอก สุรินทร์ พิฤกษ์ทอง  
ประธานคณะกรรมการส่งเสริมกิจการมหาวิทยาลัย



ผศ.ปัญญา ทองวิล  
ประธานสภามหาวิทยาลัย  
และข้าราชการ



ผศ.ตรชัย เอ็นเปรม  
กรรมการจากคู่แทนผู้บริหาร



ผศ.ดร.เสนาะ กลิ่นงาม  
กรรมการจากคู่แทนผู้บริหาร



ผศ.พจนารถ บัวเขียว  
กรรมการจากคู่แทนผู้บริหาร



ผศ.ลูทัย ม่วงรัมย์  
กรรมการจากคู่แทนผู้บริหาร



ผศ.อำพล ใต้ตอบ  
กรรมการจากคู่แทนคณาจารย์



ดร.บุญสนอง ช่วยแก้ว  
กรรมการจากคู่แทนคณาจารย์



ผศ.ประกาศ ชมภู่อสง  
กรรมการจากคู่แทนคณาจารย์



รศ.วีระี กาญจนเกียรติ  
กรรมการจากคู่แทนคณาจารย์



ผศ.ชาวลิต คงแก้ว  
เลขานุการ



## คณะกรรมการสภาวิชาการมหาวิทยาลัยราชภัฏเพชรบุรี



ผศ.ดร.นิวัต กงสีงาม  
ประธานสภาวิชาการ



รศ.เทื้อน ทองแก้ว  
ผู้ทรงคุณวุฒิ



รศ.เทื้อน ทองแก้ว  
ผู้ทรงคุณวุฒิ



รศ.ดร.บุญเจริญ ศิริเกาวกุล  
ผู้ทรงคุณวุฒิ



รศ.ดร.สมบัติ ทินทรัพย์  
ผู้ทรงคุณวุฒิ



รศ.ดร.ไว จามรณาน  
ผู้ทรงคุณวุฒิ



รศ.ดร.ประภักษ์ ตามทิพย์วรรณ  
ผู้ทรงคุณวุฒิ



รศ.นพ.สมชาติ โค้วรักษา  
ผู้ทรงคุณวุฒิ



รศ.ดร.มิตยา ประพฤติทอง  
ผู้แทนจากคณะ



ผศ.วรรณภา กอวิฒกเวรรากนทร์  
ผู้แทนจากคณะ



ผศ.นริเฑาะ ศรีวรรณ  
ผู้แทนจากคณะ



ผศ.พรทิพย์ ใต้ระฆมาน  
ผู้แทนจากคณะ



ผศ.จันทรวดี ไทรทอง  
ผู้แทนจากคณะ



ผศ.ดร.ยุทธ ไกรวรรณ  
ผู้แทนจากคณะ



อาจารย์มรุส ปราปไพตรี  
ตัวแทนจากคณะ



ผศ.ดร.สาเกต กงสีงาม  
เลขานุการ



ผศ.สุวัฒน์ เตชะเพชรไพบูลย์  
ผู้ช่วยเลขานุการ

## คณะกรรมการบริหารมหาวิทยาลัยราชภัฏเพชรบุรี



ผศ.ดร.นิวัต กลิ่นงาม  
อธิการบดี



ผศ.สรชัย เย็นแปรม  
รองอธิการบดี



ผศ.ดร.เสนาหะ กลิ่นงาม  
รองอธิการบดี



ผศ.เชาวลิต คงแก้ว  
รองอธิการบดี



ผศ.ดร.กาญจนา บุญส่ง  
รองอธิการบดี



ผศ.ดร.พิมพ์วี โรจนรุ่งสิตย์  
รองอธิการบดี



ผศ.สาโรช เมื่อกบัวขาว  
ผู้ช่วยอธิการบดี



ผศ.วิเชียร เข้มเงิน  
ผู้ช่วยอธิการบดี



อ.สุรัชัย ทรัพย์เพิ่ม  
ผู้ช่วยอธิการบดี



ดร.วิวัฒน์ วรวงษ์  
คณบดีคณะครุศาสตร์



ผศ.อุบล สมทรง  
คณบดีคณะเทคโนโลยี  
การเกษตร



ดร.จารึก ชูคติกุล  
คณบดีคณะเทคโนโลยี  
สารสนเทศ



ผศ.อุทัย ผ่องรัตน์  
คณบดีคณะเทคโนโลยี  
อุตสาหกรรม

## คณะกรรมการบริหารมหาวิทยาลัยราชภัฏเพชรบุรี



ผศ.ดร.สุภัทรา นาคจัน  
คณบดีคณะมนุษยศาสตร์และ  
สังคมศาสตร์



ผศ.हरินารถ ศรีวรรณารอด  
คณบดีคณะวิทยาการจัดการ



รศ.พินัทธ์ คงคาเพชร

คณบดีคณะวิทยาศาสตร์และเทคโนโลยี



รศ.ยศ ชีระเดชพงศ์  
ผอ.สำนักงานอธิการบดี  
เลขานุการ



ผศ.รพีพรรณ เทียมเดช  
ผอ.สำนักงานส่งเสริมวิชาการและ  
งานทะเบียน



อาจารย์ปิยวรรณ คุณินทร์  
ผอ.สำนักวิทยบริการและ  
เทคโนโลยีสารสนเทศ



ผศ.พจนารถ บัวเขียว  
ผอ.สถาบันวิจัยและส่งเสริม  
ศิลปวัฒนธรรม



นางสมพร พิริยะสุขถาวร  
ผอ.กองกลาง



นายสะอาด เข้มสีตา  
ผอ.กองน โอบายและแผน



นางสาวสุนวล ไททานนท์  
หัวหน้างานบริหารและธุรการ  
ผู้ช่วยเลขานุการ



นางสาวน้ำฝน กระประงษ์น้อย  
นักบริหารทั่วไป  
ผู้ช่วยเลขานุการ

# งบประมาณ

ในปีงบประมาณ พ.ศ. 2552-2553 มหาวิทยาลัยได้รับการจัดสรรเงินงบประมาณแผ่นดินและงบประมาณรายได้ จำนวน 522.3806 ล้านบาท ในปีงบประมาณ พ.ศ. 2552 แบ่งเป็นงบประมาณแผ่นดิน 226.4959 ล้านบาท คิดเป็นร้อยละ 54.10 และงบประมาณเงินรายได้ 239.7543 ล้านบาท คิดเป็นร้อยละ 45.90 และ 458.7528 ล้านบาท ในปีงบประมาณ 2553 แบ่งเป็นงบประมาณแผ่นดิน 258.1461 ล้านบาท คิดเป็นร้อยละ 56.27 และงบประมาณเงินรายได้ 200.6067 ล้านบาท คิดเป็นร้อยละ 43.73 โดยภาพรวมลดลงจากปีงบประมาณ 2552 จำนวน 63.6278 ล้านบาท คิดเป็นร้อยละ 12.18

ตารางแสดงจำนวนงบประมาณที่ได้รับการจัดสรร จำแนกตามแผนงบประมาณ และหมวดรายจ่าย

ประเภท งบประมาณ/ หมวดรายจ่าย	งบประมาณแผ่นดิน				งบประมาณเงินรายได้				เปรียบเทียบ 2552-2553	
	พ.ศ. 2552		พ.ศ. 2553		พ.ศ. 2552		พ.ศ. 2553			
	จำนวน	ร้อยละ	จำนวน	ร้อยละ	จำนวน	ร้อยละ	จำนวน	ร้อยละ	จำนวน	ร้อยละ
งบบุคลากร	82,192,700	29.08	76,807,000	29.75	32,965,700	13.75	23,221,000	11.58	-15,130,400	-13.14
งบดำเนินงาน	41,737,700	14.77	35,145,100	13.61	177,518,500	74.04	144,852,800	72.21	-39,258,300	-17.91
งบลงทุน	130,568,600	46.20	112,142,200	43.44	21,737,800	9.07	9,469,300	4.72	-30,694,900	-20.15
งบอุดหนุน	24,707,300	8.74	27,211,100	10.54	3,832,300	1.60	3,662,600	1.83	2,334,100	8.18
งบรายจ่ายอื่น	3,420,000	1.21	6,840,700	2.65	3,700,000	1.54	19,401,000	9.67	19,121,700	268.56
รวม	282,626,300	100	258,146,100	100	239,754,300	100	200,606,700	100	-63,630,352	-12.18

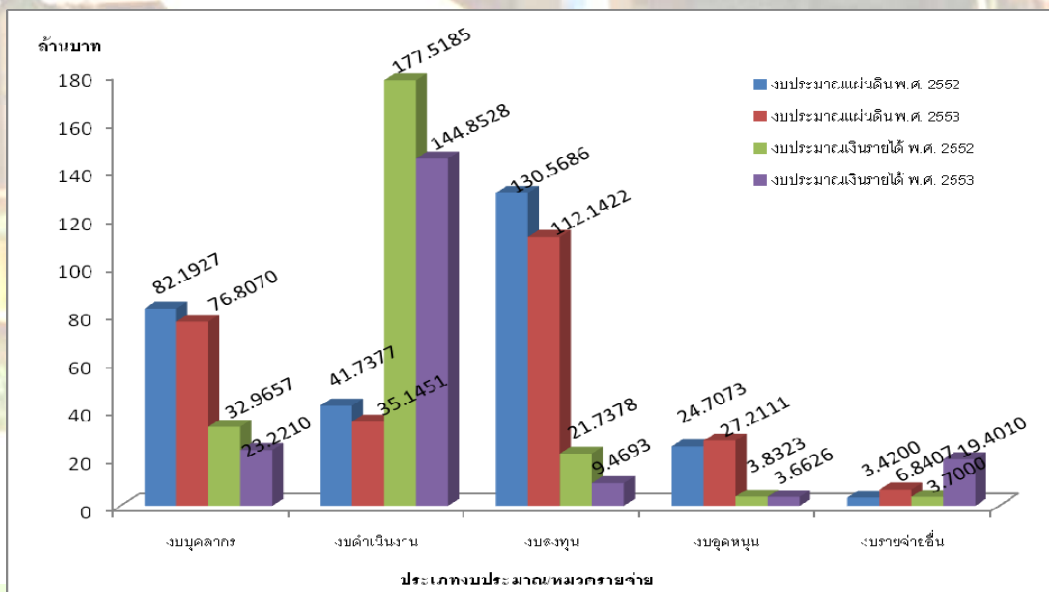

แผนภูมิแสดงร้อยละงบประมาณที่ได้รับการจัดสรร จำแนกตามแผนงบประมาณ และหมวดรายจ่าย

จากงบประมาณที่ได้รับการจัดสรรเมื่อพิจารณาตามลักษณะงาน พบว่างบประมาณในปีงบประมาณ พ.ศ. 2552 ได้รับการจัดสรรงบประมาณ จำนวน 429,567,000 บาท ร้อยละ 82.23 เป็นส่วนของภารกิจประจำ และงานยุทธศาสตร์ จำนวน 92,813,600 บาท ร้อยละ 17.77 ปีงบประมาณ พ.ศ. 2553 ได้รับการจัดสรรงบประมาณ จำนวน 293,947,400 บาท ร้อยละ 64.08 เป็นส่วนของภารกิจงานประจำ ลดลงจากเดิม 135,619,600 บาท และงานยุทธศาสตร์ จำนวน 164,805,400 บาท ร้อยละ 35.92 เพิ่มขึ้นจากเดิม 71,991,800 บาท ตารางแสดงจำนวนงบประมาณที่ได้รับการจัดสรร จำแนกตามลักษณะงาน

ลักษณะงาน	ปีงบประมาณ				เปรียบเทียบงบประมาณ	
	พ.ศ. 2552		พ.ศ. 2553		พ.ศ. 2552 - 2553	
	จำนวน	ร้อยละ	จำนวน	ร้อยละ	จำนวน	ร้อยละ
ภารกิจประจำ	429,567,000	82.23	293,947,400	64.08	-135,619,600	-31.571
งานยุทธศาสตร์	92,813,600	17.77	164,805,400	35.92	71,991,800	77.566
<b>รวม</b>	<b>522,380,600</b>	<b>100</b>	<b>458,752,800</b>	<b>100</b>	<b>-63,627,800</b>	<b>-12.180</b>

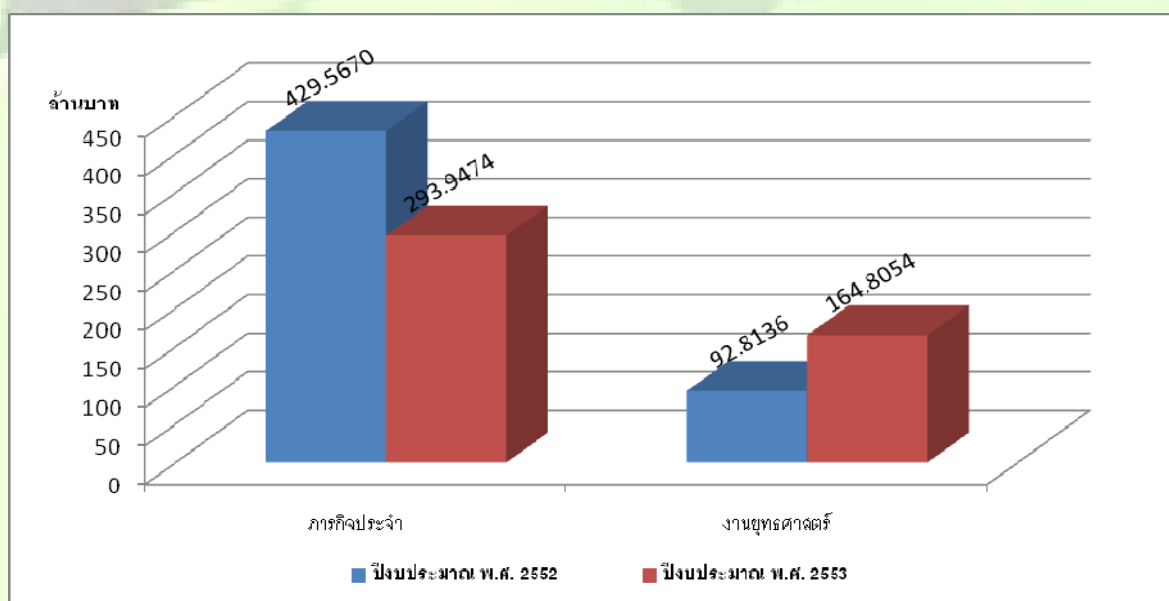

แผนภูมิแสดงร้อยละงบประมาณที่ได้รับการจัดสรร จำแนกตามลักษณะงาน

## บุคลากร

บุคลากรของมหาวิทยาลัยราชภัฏเพชรบุรีในปัจจุบัน มีจำนวนทั้งสิ้น 500 คน แบ่งเป็น อาจารย์ประจำ 137 คน พนักงานมหาวิทยาลัยสายวิชาการ 125 คน วุฒิปริญญาเอก 35 คน ปริญญาโท 210 คน ปริญญาตรี 17 คน ตำแหน่ง ผศ. 68 คน ตำแหน่ง รศ. 7 คน พนักงานราชการ 19 คน ข้าราชการพลเรือน 15 คน ลูกจ้างประจำ 30 คน พนักงานมหาวิทยาลัยสายสนับสนุน 159 คน พนักงานชั่วคราว 15 คน ดังตารางต่อไปนี้

### ตารางแสดงจำนวนบุคลากรจำแนกตามประเภทบุคลากร

หน่วยงานที่สังกัด	อาจารย์ประจำ					พนักงานมหาวิทยาลัยสายวิชาการ			พนักงานราชการ			ข้าราชการพลเรือนลูกจ้างประจำ	มหาวิทยาลัยสายสนับสนุน	พนักงานชั่วคราว	รวม	
	วุฒิการศึกษา		ตำแหน่ง			วุฒิการศึกษา			วุฒิการศึกษา							
	ตรี	โท	เอก	ผศ.	รศ.	ตรี	โท	เอก	ตรี	โท	เอก					
คณะครุศาสตร์	-	15	4	9	3	-	4	2	1			1	4	6	1	38
คณะเทคโนโลยีการเกษตร	1	11	4	9	-		4	1	1				-	9		31
คณะเทคโนโลยีอุตสาหกรรม		11	4	7	1	4	7		1			1	3	7	5	43
คณะเทคโนโลยีสารสนเทศ	1	9	1	5		1	10	2	1				2	9	1	37
คณะวิทยาศาสตร์และเทคโนโลยี	1	19	4	11	3	3	18	2	2			1	1	16	1	68
คณะมนุษยศาสตร์และสังคมศาสตร์		23	6	14		6	39	1	2			1	1	8	3	90
คณะวิทยาการจัดการ		20	3	13			20	1	1			1		11	1	58
สำนักงานอธิการบดี									6			8	16	53	2	85
สำนักส่งเสริมวิชาการและงานทะเบียน									2	1			2	7		12
สำนักวิทยบริการและเทคโนโลยีสารสนเทศ									1			1		27	1	30
สถาบันวิจัยและส่งเสริมศิลปวัฒนธรรม												1	1	6		8
รวม	3	10														
	8	26	68	7	14	102	9	18	1	0	1					500
		137				125		19			5	30	159	15		
																500

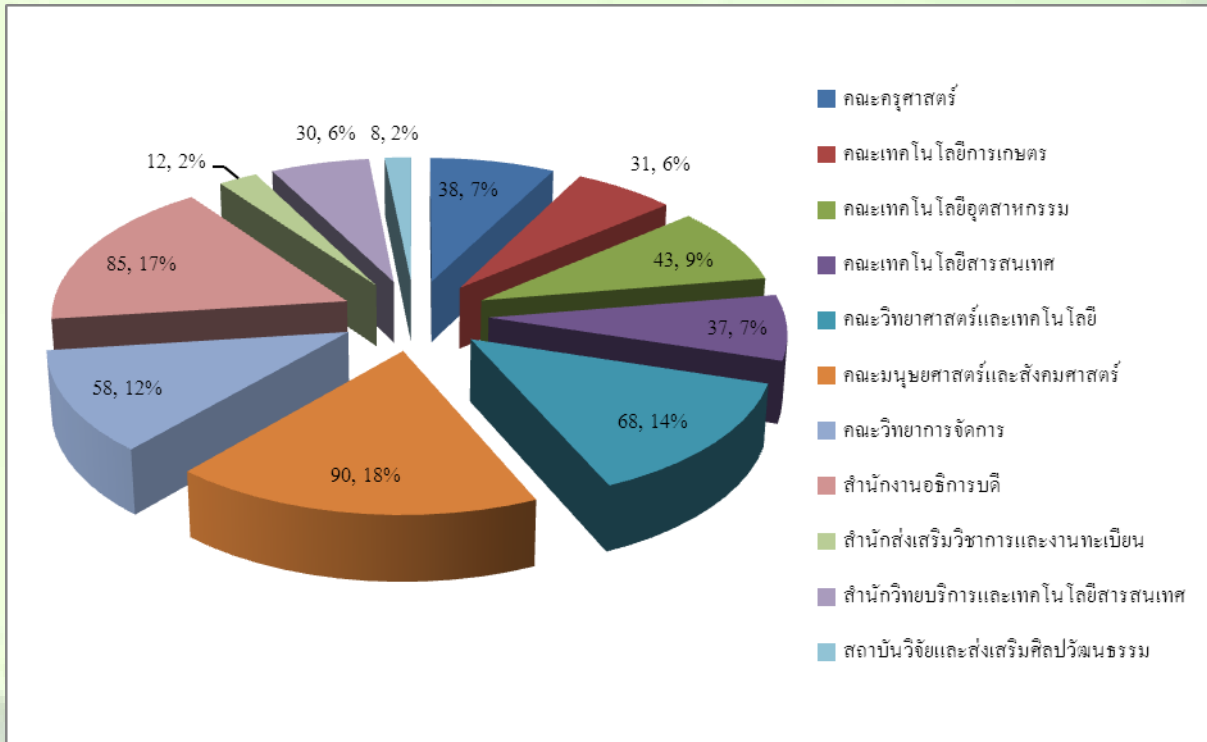

แผนภาพแสดงจำนวนบุคลากรจำแนกตามหน่วยงาน

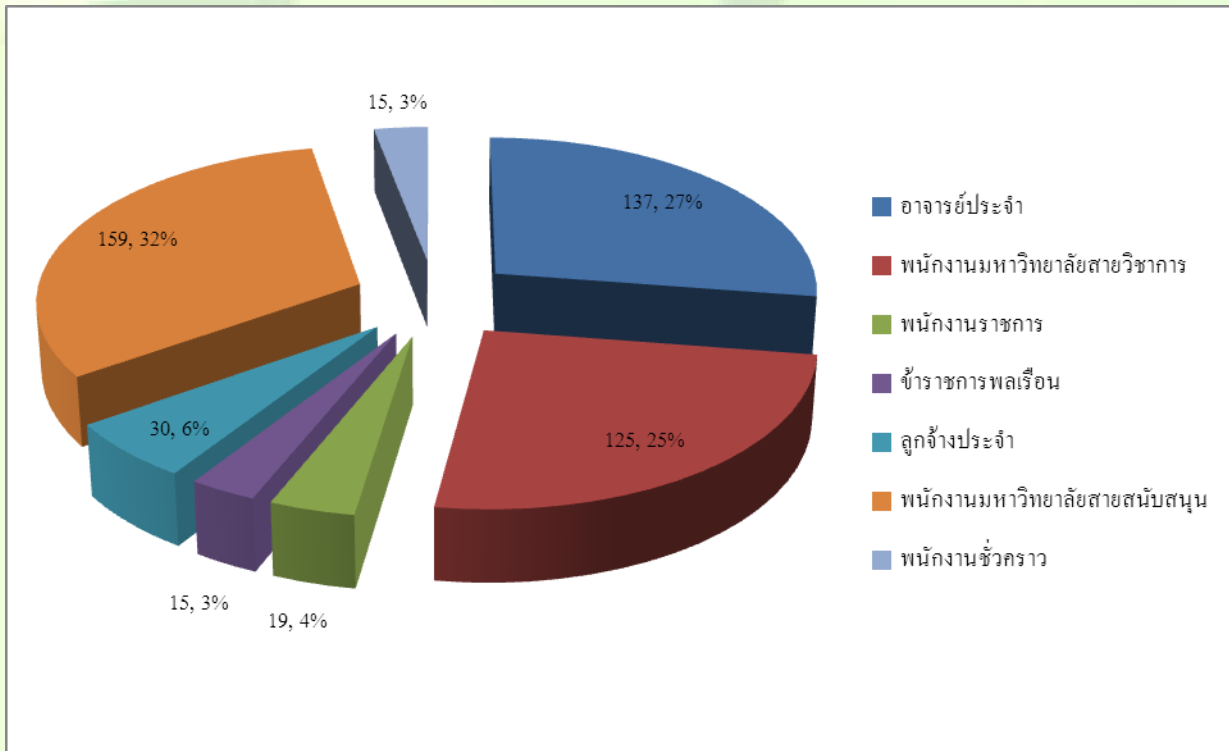

แผนภาพแสดงจำนวนบุคลากรจำแนกตามประเภท

## ทรัพยากรวิทยบริการและสารสนเทศ

ในปีการศึกษา 2553 สำนักวิทยบริการและเทคโนโลยีสารสนเทศ มหาวิทยาลัยราชภัฏเพชรบุรี ได้จัดหาทรัพยากรสารสนเทศให้บริการแก่ผู้ใช้ โดยมีรายละเอียดดังนี้

ประเภท	ภาษาไทย	ภาษาต่างประเทศ	รวม
<b>วัสดุตีพิมพ์</b>			
1. หนังสือ (เล่ม)	1,833	258	2,091
2. วารสาร (ชื่อ)	695	29	724
3. วารสารเย็บเล่ม (เล่ม)			
4. หนังสือพิมพ์ (ชื่อ)	24	6	30
5. วิทยานิพนธ์ (เล่ม)			
- วิจัย	91		91
- วิทยานิพนธ์	423		423
- บทความย่อ			
- CD (แผ่น)	50		50
<b>วัสดุไม่ตีพิมพ์</b>			
6. โสตทัศนวัสดุ			
- DVD (เรื่อง)	60		60
- VCD (เรื่อง)	77		77
- VCDM (เรื่อง)	41		41
<b>วัสดุอิเล็กทรอนิกส์</b>			
7. ฐานข้อมูลวิทยานิพนธ์ (ฐาน)			
8. CD-ROM (เรื่อง)	52		52
9. กฤตภาคออนไลน์ (ฐาน)	1		1
10. ศูนย์เศรษฐกิจพอเพียง (ฐาน)	1		1
11. ฐานข้อมูลจดหมายเหตุ (ฐาน)	1		1
12. ฐานข้อมูลท้องถิ่นเพชรบุรี - ประจวบฯ (ฐาน)	1		1
13. ฐานข้อมูลมหาวิทยาลัย (ฐาน)			
14. ฐานข้อมูลบุคคลสำคัญของท้องถิ่น (ฐาน)	1		1
15. ฐานข้อมูลวิทยานิพนธ์ของห้องสมุด	1		1
16. ฐานข้อมูลออนไลน์บอกรับโดย สกอ.		5	5



## คอมพิวเตอร์และเครือข่ายคอมพิวเตอร์

ข้อมูลพื้นฐานด้านคอมพิวเตอร์และเครือข่ายคอมพิวเตอร์ของหน่วยงานในมหาวิทยาลัยราชภัฏเพชรบุรี มีจำนวนทั้งสิ้น 1534 เครื่อง โดยใช้เป็นเครื่องคอมพิวเตอร์แม่ข่าย (Server) จำนวน 52 เครื่อง ใช้ในงานทั่วไป 222 เครื่อง ใช้ในการเรียนการสอน ทั้งในห้องปฏิบัติการ 1058 ใช้ในงานทะเบียน 15 เครื่อง และบริการสืบค้นข้อมูล/internet 187 เครื่อง

ตารางแสดงจำนวนเครื่องคอมพิวเตอร์ จำแนกตามหน่วยงาน และลักษณะงาน

หน่วยงาน	ลักษณะการใช้งาน					รวม
	เครื่องคอมพิวเตอร์แม่ข่าย (Server)	ทั่วไป	การเรียนการสอน	งานทะเบียน	สืบค้นข้อมูล/internet	
คณะครุศาสตร์	1	6	47	0	6	60
คณะเทคโนโลยีการเกษตร	0	12	5	0	0	17
คณะเทคโนโลยีอุตสาหกรรม	2	13	125	0	9	149
คณะเทคโนโลยีสารสนเทศ	4	10	240	0	0	254
คณะวิทยาศาสตร์และเทคโนโลยี	2	36	94	0	10	142
คณะมนุษยศาสตร์และสังคมศาสตร์	1	6	110	0	0	117
คณะวิทยาการจัดการ	4	10	212	0	12	238
สำนักงานอธิการบดี	0	0	0	0	0	0
- กองกลาง	0	34	0	0	0	34
- กองนโยบายและแผน	1	14	0	0	0	15
- กองพัฒนานักศึกษา	1	27	0	0	0	28
สำนักส่งเสริมวิชาการและงานทะเบียน	1	6	0	15	0	22
สำนักวิทยบริการและเทคโนโลยีสารสนเทศ	4	26	50	0	17	97
สถาบันวิจัยและส่งเสริมศิลปวัฒนธรรม	0	9	0	0	0	9
ศูนย์เทคโนโลยีสารสนเทศ	29	9	95	0	98	231
ศูนย์บ่มเพาะวิสาหกิจ(UBI)	1	3	0	0	0	4
ศูนย์ภาษา	1	1	80	0	35	117
รวม	52	222	1058	15	187	1534

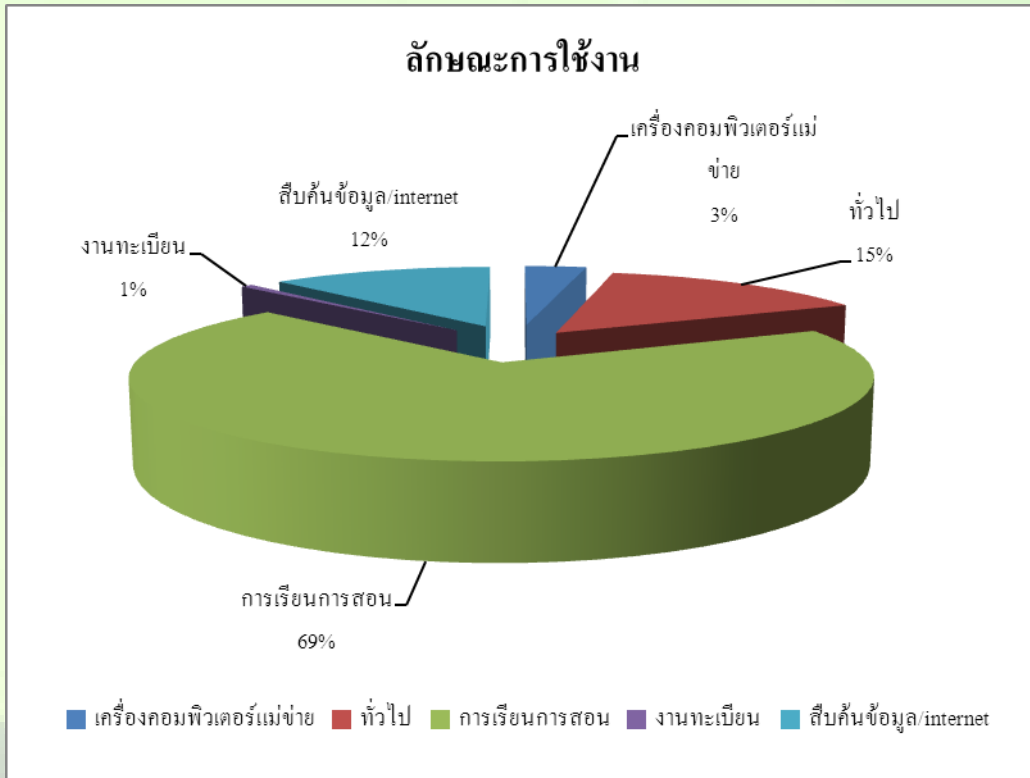

แผนภูมิแสดงสัดส่วนเครื่องคอมพิวเตอร์ จำแนกตามลักษณะการใช้งาน

# อาคารสถานที่

อาคารวิชาการ	ลักษณะอาคาร	ห้องบรรยาย	ปฏิบัติการ	ห้องพักอาจารย์	สำนักงาน	ห้องประชุม	ห้องน้ำ	ห้องอื่นๆ	รวม
อาคาร 1	คสล. 3 ชั้น	6	12	8	1	3	6	1	37
อาคาร 2	คสล. 3 ชั้น	5	5	5	1	4	4	3	27
อาคาร 3	คสล. 3 ชั้น	2	1	2	2	3	5	11	26
อาคาร 4	คสล. 3 ชั้น	6	5	1	2	2	6	2	24
อาคาร 5	คสล. 2 ชั้น	2	-	-	-	2	2	5	11
อาคาร 6	คสล. 2 ชั้น	1	-	2	1	4	2	10	20
อาคาร 7	คสล. 3 ชั้น	6	4	3	2	-	4	3	22
อาคาร 8	คสล. 3 ชั้น	5	1	3	2	1	3	5	20
อาคาร 9	คสล. 3 ชั้น	8	2	7	1	1	4	2	25
อาคาร 10	คสล. 6 ชั้น	-	6	-	4	1	12	22	45
อาคาร 11	คสล. 4 ชั้น	17	-	4	-	1	8	-	30
อาคาร 12	ชั่วคราว 1 ชั้น	5	-	-	-	-	-	-	5
อาคาร 14	คสล. 9 ชั้น	26	2	1	3	4	18	12	66
อาคาร 15	คสล. 5 ชั้น	14	4	2	1	1	10	4	36
อาคาร 17	คสล. 4 ชั้น	-	13	7	3	2	32	16	73
อาคาร 18	คสล. 8 ชั้น	20	12	10	1	3	16	24	86
อาคารเทคโนโลยีอุตสาหกรรม	คสล. 2 ชั้น	2	14	5	2	1	1	3	28
อาคารปฏิบัติการไฟฟ้า	คสล. 1 ชั้น	1	3	1	1	-	-	-	6
อาคารปฏิบัติการก่อสร้าง	คสล. 1 ชั้น	1	3	1	1	-	-	-	6
อาคารเทคโนโลยีการเกษตร	คสล. 1 ชั้น	1	6	2	1	-	1	-	11
อาคารศิลปะ	คสล. 2 ชั้น	4	3	1	-	-	2	-	10
อาคารดนตรี	คสล. 2 ชั้น	3	5	2	-	-	2	-	12
อาคารคหกรรมศาสตร์	คสล. 2 ชั้น	1	2	1	-	-	2	2	8
หอประชุม	คสล. 1 ชั้น	-	-	-	-	-	2	-	2
อาคารเฉลิมพระเกียรติ	คสล. 1 ชั้น	-	-	-	-	1	2	3	6
ศูนย์วิทยาศาสตร์	คสล. 4 ชั้น	3	25	16	2	3	5	17	71
อาคารนวกเกษตร	คสล. 2 ชั้น	2	4	1	1	-	3	2	13
รวมทั้งสิ้น 27 หลัง									

อาคารประกอบอื่นๆ	ลักษณะอาคาร	จำนวน(หลัง)
บ้านพักอธิการ	บ้านพัก 2 ชั้น	1
บ้านพักรับรอง	บ้านพัก 2 ชั้น	1
บ้านพักอาจารย์ ข้าราชการ	บ้านพัก 2 ชั้น	77
บ้านพักลูกจ้างประจำ	บ้านพัก 1 ชั้น	5
อาคารชุดที่พักอาจารย์และข้าราชการ	คสล. สูง 4 ชั้น	1
อาคารหอพักชาย	คสล. สูง 2 ชั้น	2
อาคารหอพักหญิง	คสล. สูง 2 และ 3 ชั้น	6
เพชรคลินิก(คลินิกโรคศาสตร์)	อาคารไม้ สูง 1 ชั้น	1
ฟาร์มศึกษาประสบการณ์วิชาชีพ	คสล. ไม้	2
อาคารผลิตน้ำดื่ม	คสล. ไม้ สูง 1 ชั้น	1
โรงจอดรถ	คสล. ไม้ สูง 1 ชั้น	1
อาคารพยาบาล	อาคาร 1 ชั้น	1
อาคารศิลปวัฒนธรรม(เรือนไทย)	อาคารไม้ได้ถุนสูง	1
อาคารสโมสรข้าราชการ	อาคารไม้ชั้นเดียว	1
อาคารทำน้ำประปาและซ่อมบำรุง	คสล. ไม้	1
อาคารเพชรน้ำหนึ่ง	คสล. สูง 4 ชั้น	1
โรงอาหาร	คสล. สูง 1 ชั้น	2
รวมทั้งสิ้น		105

## อาคารสถานที่วิทยาเขต

### สถานที่ (วิทยาเขตโป่งสลอด อำเภอบ้านลาด จังหวัดเพชรบุรี)

เนื้อที่รวม 1,306 ไร่ มีลักษณะภูมิประเทศเป็นที่ราบเชิงเขา สภาพถนนในพื้นที่เป็นถนนดิน โดยแบ่งเป็น

โซนที่ 1 แหล่งน้ำ	300	ไร่	โซนที่ 2 พื้นที่เพาะปลูก	200	ไร่
โซนที่ 3 พื้นที่ป่าอนุรักษ์	200	ไร่	โซนที่ 4 พื้นที่อยู่อาศัย	100	ไร่
โซนที่ 5 พื้นที่อาคารสำหรับการศึกษา	500	ไร่			

อาคารของวิทยาเขต : อาคารสำนักงาน 1 หลัง และ อาคารเอนกประสงค์(ชั่วคราว) 1 หลัง

ระบบบริการสาธารณูปโภค : อ่างเก็บน้ำ 1 แห่ง (เนื้อที่ 30 ไร่) ระบบไฟฟ้า ระบบระบายน้ำ ระบบน้ำดื่มและเพื่อการบริโภค รั้วรอบบริเวณเพื่อการรักษาความปลอดภัยและการบุกรุกของคนและสัตว์

### ความสามารถในการให้บริการในปัจจุบัน

เป็นสถานที่ฝึกประสบการณ์วิชาชีพนักศึกษาคณะเทคโนโลยีการเกษตร

## ยานพาหนะ

รายการ	ยี่ห้อ	จำนวน (คัน)	ทะเบียนรถ	สังกัด
1. รถยนต์นั่ง 4 ประตู	โตโยต้า	1	กข 8413 พบ	ส่วนกลาง
2.รถยนต์โดยสาร (12 ที่นั่ง)	โตโยต้า	1	นข 864 พบ	ส่วนกลาง
3.รถบัสโดยสาร (42 ที่นั่ง)	มิสซูบิชิ	1	40-0078 พบ	ส่วนกลาง
4.รถบัสโดยสาร (32 ที่นั่ง)	อีซูซุ	1	40-0079 พบ	ส่วนกลาง
5.รถบัสโดยสาร (28 ที่นั่ง)	เบนซ์	1	40-0100 พบ	ส่วนกลาง
6.รถยนต์กระบะ	อีซูซุ	1	บต-3200พบ	ส่วนกลาง
7.รถยนต์กระบะ	นิสสัน	1	6 ฉ-1158	ส่วนกลาง
8.รถยนต์บรรทุก	ฮีโน่	1	40-0077	ส่วนกลาง
9.รถยนต์กระบะ	โตโยต้า	1	กค 5232 พบ	รถเช่า
10.รถยนต์โดยสาร (12 ที่นั่ง)	โตโยต้า	1	นข 1651 พบ	รถเช่า
11.รถยนต์โดยสาร (ตู้)	โตโยต้า	1	นข-642	คณะครุศาสตร์
12.รถยนต์โดยสาร (ตู้)	โตโยต้า	1	นข 104	คณะเทคโนโลยีอุตสาหกรรม
13.รถยนต์โดยสาร (ตู้)	โตโยต้า	1	นข-201 พบ.	คณะเทคโนโลยีการเกษตร
14.รถยนต์โดยสาร (ตู้)	โตโยต้า	1	ม-2922 พบ.	คณะวิทยาศาสตร์และเทคโนโลยี
15.รถบัสโดยสาร (ฮีโน่)	ฮีโน่	1 คัน	40-0077	ส่วนกลาง



## ส่วนที่ 3

### ผลการดำเนินงานด้านการจัดการศึกษา

- ๑ การจัดการศึกษาและหลักสูตร
- ๑ นักศึกษา
- ๑ ภาวะการมีงานทำของบัณฑิต
- ๑ ความพึงพอใจผู้ใช้บัณฑิต

## การจัดการศึกษา

มหาวิทยาลัยราชภัฏเพชรบุรี จัดการศึกษาแบ่งเป็น 3 ภาค คือ ภาคปกติ ภาคพิเศษ และภาค กศ.บป. (การศึกษาเพื่อบุคลากรประจำการ) เปิดสอน 7 สาขาวิชาคือ

1. สาขาวิชาการศึกษา ครุศาสตรบัณฑิต (ค.บ.)
2. สาขาวิชาวิทยาศาสตร์ วิทยาศาสตร์บัณฑิต (วท.บ.)
3. สาขาวิชาศิลปศาสตร์ ศิลปศาสตรบัณฑิต (ศศ.บ.)
4. สาขาวิชารัฐประศาสนศาสตร์ รัฐประศาสนศาสตรบัณฑิต (รป.บ.)
5. สาขาวิชานิติศาสตร์ นิติศาสตรบัณฑิต (น.บ.)
6. สาขาวิชาบริหารธุรกิจ บริหารธุรกิจบัณฑิต (บธ.บ.)
7. สาขาวิชาวิศวกรรมศาสตร์ วิศวกรรมศาสตรบัณฑิต (วศ.บ.)

### การเข้าศึกษาในมหาวิทยาลัยมีลักษณะการเปิดรับ 2 แบบ คือ

1. การคัดเลือก (โควต้า) คัดเลือกจากนักเรียนที่กำลังเรียนชั้นมัธยมศึกษาปีที่ 6 หรือเทียบเท่า ในโรงเรียนที่อยู่ในเขตรับผิดชอบ มีผลการเรียนดี และมีเจตคติที่ดีต่อวิชาชีพในโปรแกรมที่เข้าศึกษา
2. การสอบคัดเลือก รับนักเรียนที่จบชั้นมัธยมศึกษาปีที่ 6 หรือเทียบเท่า เข้าสมัครสอบคัดเลือกเพื่อเข้าศึกษาในมหาวิทยาลัย

### การเข้าศึกษาตามโครงการพิเศษ (กศ.บป.)

มหาวิทยาลัยได้จัดการศึกษาแก่บุคลากรในท้องถิ่นที่มีงานทำแล้วและต้องการนำความรู้ไปใช้ในการปฏิบัติงานหรือต้องการเพิ่มคุณวุฒิทางการศึกษา โดยจัดให้มีการเรียนการสอนในวันเสาร์-อาทิตย์ สนใจสอบถามรายละเอียดได้ที่ สำนักส่งเสริมวิชาการและงานทะเบียน มหาวิทยาลัยราชภัฏเพชรบุรี โทร 032-493279, 032-493312

### หลักสูตรที่เปิดสอน

มหาวิทยาลัยราชภัฏเพชรบุรีเปิดสอนระดับปริญญาตรี ภาคปกติ จำนวน 47 หลักสูตร ภาคพิเศษ 16 หลักสูตร กศ.บป. 24 หลักสูตร ระดับบัณฑิตศึกษา ประกาศนียบัตรบัณฑิต (ป.บัณฑิต) 2 หลักสูตร ครุศาสตรมหาบัณฑิต(ค.ม.) 5 หลักสูตร บริหารธุรกิจมหาบัณฑิต (บธ.ม.) 1 หลักสูตร รัฐประศาสนศาสตรมหาบัณฑิต (รป.ม.) 1 หลักสูตร วิทยาศาสตร์มหาบัณฑิต (วท.ม.) 5 หลักสูตร วิศวกรรมศาสตรมหาบัณฑิต (วศ.ม.) 1 หลักสูตร ศิลปศาสตรมหาบัณฑิต (ศศ.ม.) 1 หลักสูตร ปรัชญาดุษฎีบัณฑิต 4 หลักสูตร

## หลักสูตรที่เปิดสอนปีการศึกษา 2553

ที่	หลักสูตร(ระดับปริญญาตรี)	ปกติ	กศ. ปบ.	เวลา ศึกษา	วุฒิ
<b>ครุศาสตร์</b>					
1	การศึกษาปฐมวัย	✓	✓	5 ปี	ค.บ.
2	พลศึกษา	✓		5 ปี	ค.บ.
<b>มนุษยศาสตร์และสังคมศาสตร์</b>					
3	ภาษาอังกฤษ	✓		4 ปี	ศศ.บ.
4	การพัฒนาชุมชน	✓	✓	4 ปี	ศศ.บ.
5	รัฐประศาสนศาสตร์ (การปกครองท้องถิ่น)	✓	✓	4 ปี	ร.บ.บ.
6	รัฐประศาสนศาสตร์ (บริหารรัฐกิจ)	✓	✓	4 ปี	ร.บ.บ.
7	สารสนเทศศาสตร์	✓		4 ปี	ศศ.บ.
8	ภาษาจีน	✓		4 ปี	ศศ.บ.
9	นาฏยการแสดง	✓		4 ปี	ศศ.บ.
10	ศิลปะและการออกแบบ	✓		4 ปี	ศศ.บ.
11	การพัฒนาและการจัดการอุตสาหกรรมท่องเที่ยว (ธุรกิจโรงแรม)	✓		4 ปี	ศศ.บ.
12	การพัฒนาและการจัดการอุตสาหกรรมท่องเที่ยว (ธุรกิจท่องเที่ยว)	✓		4 ปี	ศศ.บ.
13	การพัฒนาและการจัดการอุตสาหกรรมท่องเที่ยว (การพัฒนาการท่องเที่ยว)	✓		4 ปี	ศศ.บ.
14	ภาษาอังกฤษธุรกิจ	✓		4 ปี	ศศ.บ.
15	นิติศาสตร์	✓		4 ปี	น.บ.
16	ภาษาอังกฤษ	✓		5 ปี	ค.บ.
17	สังคมศึกษา	✓		5 ปี	ค.บ.
18	ภาษาไทย	✓		5 ปี	ค.บ.
19	ศิลปกรรมดนตรี	✓		5 ปี	ค.บ.
<b>วิทยาการจัดการ</b>					
20	การบัญชี	✓	✓	4 ปี	บธ.บ.
21	การบัญชี**	✓	✓	เทียบโอน	บธ.บ.
22	การตลาด	✓		4 ปี	บธ.บ.
23	การจัดการทั่วไป	✓	✓	4 ปี	บธ.บ.



ที่	หลักสูตร(ระดับปริญญาตรี)	ปกติ	กศ. ปบ.	เวลา ศึกษา	วุฒิ
24	การจัดการทั่วไป**	✓	✓	เทียบโอน	บธ.บ.
25	การจัดการทรัพยากรมนุษย์	✓	✓	4 ปี	บธ.บ.
26	การจัดการทรัพยากรมนุษย์**	✓	✓	เทียบโอน	บธ.บ.
27	คอมพิวเตอร์ธุรกิจ	✓	✓	4 ปี	บธ.บ.
28	คอมพิวเตอร์ธุรกิจ**	✓	✓	เทียบโอน	บธ.บ.
29	นิเทศศาสตร์	✓	✓	4 ปี	นศ.บ.
<b>วิทยาศาสตร์และเทคโนโลยี</b>					
30	เทคโนโลยีสิ่งแวดล้อม	✓		4 ปี	วท.บ.
31	เคมี	✓		4 ปี	วท.บ.
32	ชีววิทยาประยุกต์	✓		4 ปี	วท.บ.
33	สาธารณสุขศาสตร์	✓		4 ปี	วท.บ.
34	วิทยาศาสตร์การกีฬา	✓		4 ปี	วท.บ.
35	วิทยาศาสตร์อาหารประยุกต์และการบริการ	✓		4 ปี	วท.บ.
36	คณิตศาสตร์และคอมพิวเตอร์	✓		5 ปี	ค.บ.
37	เคมี	✓		5 ปี	ค.บ.
38	ชีววิทยา	✓		5 ปี	ค.บ.
39	วิทยาศาสตร์และเทคโนโลยี	✓		5 ปี	ค.บ.
<b>เทคโนโลยีการเกษตร</b>					
40	การเพาะเลี้ยงสัตว์น้ำ**	✓		4 ปี	วท.บ.
41	สัตวศาสตร์**	✓		4 ปี	วท.บ.
42	วิทยาศาสตร์และเทคโนโลยีการอาหาร	✓		4 ปี	วท.บ.
43	เกษตรศาสตร์ (เทคโนโลยีการเกษตร)**	✓		4 ปี	วท.บ.
44	เกษตรศาสตร์ (เทคโนโลยีการผลิตพืช)**	✓		4 ปี	วท.บ.
45	เกษตรศาสตร์ (การจัดการเกษตรเพื่อการท่องเที่ยว)**	✓		4 ปี	วท.บ.
<b>เทคโนโลยีอุตสาหกรรม</b>					
46	เทคโนโลยีไฟฟ้า**	✓	✓	4 ปี	วท.บ.
47	เทคโนโลยีคอมพิวเตอร์อิเล็กทรอนิกส์**	✓		4 ปี	วท.บ.

ที่	หลักสูตร(ระดับปริญญาตรี)	ปกติ	กศ. ปบ.	เวลา ศึกษา	วุฒิ
48	วิศวกรรมเครื่องกล**	✓	✓	4 ปี	วศ.บ.
49	วิศวกรรมซอฟต์แวร์**	✓	✓	4 ปี	วท.บ.
50	เทคโนโลยีการจัดการอุตสาหกรรม	✓	✓	เทียบโอน	วท.บ.
51	เทคโนโลยีก่อสร้าง**	✓	✓	4 ปี	วท.บ.
<b>เทคโนโลยีสารสนเทศ</b>					
52	วิทยาการคอมพิวเตอร์	✓	✓	4 ปี	วท.บ.
53	ความมั่นคงคอมพิวเตอร์และเครือข่าย	✓		4 ปี	วท.บ.
54	ความมั่นคงคอมพิวเตอร์และเครือข่าย (ภาคภาษาอังกฤษ)	✓		4 ปี	วท.บ.
55	เทคโนโลยีคอมพิวเตอร์สำนักงาน		✓	2 ปีหลัง	วท.บ.
56	คอมพิวเตอร์ประยุกต์		✓	2 ปีหลัง	วท.บ.

### หลักสูตรที่เปิดสอน ในปีการศึกษา 2553 ระดับปริญญาบัณฑิตศึกษา

ที่	สาขา	วุฒิ
<b>ครุศาสตร์</b>		
1	การบริหารการศึกษา	ค.ม.
2	การศึกษาปฐมวัย	ค.ม.
3	หลักสูตรและการสอน	ค.ม.
4	ประกาศนียบัตรบัณฑิตวิชาชีพครู	ป.บัณฑิต
<b>มนุษยศาสตร์และสังคมศาสตร์</b>		
5	ยุทธศาสตร์การพัฒนา	ศศ.ม.
6	ภาษาอังกฤษ	ศศ.ม.
8	ยุทธศาสตร์การพัฒนา *New	ปร.ด.
9	การบริหารและพัฒนาประชาคมเมืองและชนบท (รัฐประศาสนศาสตร์)	รป.ม.
<b>วิทยาการจัดการ</b>		
10	การจัดการทั่วไป (M.B.A.)	ศศ.ม.
<b>เทคโนโลยีการเกษตร</b>		
11	เกษตรและอุตสาหกรรมเกษตรเพื่อการพัฒนา	วท.ม.

วิทยาศาสตร์และเทคโนโลยี		
12	วิทยาศาสตร์และเทคโนโลยี	วท.ม.
13	สาธารณสุขศาสตร์	วท.ม.
เทคโนโลยีอุตสาหกรรม		
14	เทคโนโลยีอุตสาหกรรม	วท.ม.
15	การจัดการเทคโนโลยี	ปร.ด.
16	เทคโนโลยีอุตสาหกรรม กลุ่มการจัดการงานก่อสร้าง	วท.ม.
17	การจัดการอุตสาหกรรม	ปร.ด.
เทคโนโลยีสารสนเทศ		
18	เทคโนโลยีคอมพิวเตอร์เพื่อการศึกษา	วท.ม.
19	เทคโนโลยีและยุทธศาสตร์สารสนเทศ	วท.ม.
20	เทคโนโลยีสารสนเทศคุณภาพ	ปร.ด.

## การพัฒนาความเป็นเลิศทางสาขาวิชา

มหาวิทยาลัยราชภัฏเพชรบุรีจัดการเรียนการสอนในสาขาวิชาที่สอดคล้องกับความต้องการของท้องถิ่น และเป็นการให้โอกาสทางการศึกษาในระดับอุดมศึกษาแก่ท้องถิ่น มหาวิทยาลัยราชภัฏเพชรบุรี ให้ความสำคัญกับคุณภาพการศึกษาของผู้สำเร็จการศึกษาเป็นอย่างยิ่ง ดังนั้นในกระบวนการเรียนการสอนนอกจากระบบการเรียนการสอนโดยอาจารย์ผู้ทรงคุณวุฒิแล้ว มหาวิทยาลัยราชภัฏเพชรบุรียังใช้เทคโนโลยี และระบบการสอนที่ทันสมัย เช่น ห้องปฏิบัติการทางภาษา ห้องปฏิบัติการนิเทศศาสตร์ ห้องปฏิบัติการคอมพิวเตอร์ ห้องปฏิบัติการเฉพาะทางอื่นๆ ห้องเรียนที่มีสื่อทัศนูปกรณ์ครบครัน มีสำนักวิทยบริการที่ได้มาตรฐาน ISO 9001:2000 สำหรับให้บริการแก่นักศึกษา มีการค้นคว้าวิจัยผ่านระบบเครือข่าย ข้อมูลคอมพิวเตอร์ศูนย์บริการข้อมูลท้องถิ่น บริการตรวจสอบผลการศึกษาด้วยคอมพิวเตอร์ ฯลฯ มหาวิทยาลัยราชภัฏเพชรบุรีใช้กระบวนการประกันคุณภาพอย่างต่อเนื่องเป็นเกณฑ์ในการประเมินผลการเรียนการสอนและติดตามผู้สำเร็จการศึกษา เพื่อนำไปสู่การเป็นสถาบันการศึกษาที่มีคุณภาพและได้มาตรฐานสากล

## นักศึกษา

จำนวนนักศึกษาในปีการศึกษา 2553 จำแนกตามคณะ/ศูนย์การศึกษา และประเภท โดยมีจำนวน นักศึกษาทั้งหมด 11,374 คน ระดับปริญญาตรี ภาคปกติ 7,747 คน ภาค กศ.บป. 2,952 คน ระดับ บัณฑิตศึกษา ป.บัณฑิต 312 คน ป.โท 291 คน ป.เอก 72 คน

คณะ/ประเภท	ระดับปริญญาตรี		รวมปริญญาตรี	ระดับบัณฑิตศึกษา			รวมบัณฑิตศึกษา	รวม
	ภาคปกติ	ภาค กศ.บป.		ป.บัณฑิต	ป.โท	ป.เอก		
คณะครุศาสตร์	457	72	529	312	81		393	922
คณะเทคโนโลยีการเกษตร	398	0	398		9		9	407
คณะเทคโนโลยีอุตสาหกรรม	519	174	693		9	7	16	709
คณะเทคโนโลยีสารสนเทศ	700	60	760		15	38	53	813
คณะวิทยาศาสตร์และเทคโนโลยี	1,087	56	1,143		49		49	1,192
คณะมนุษยศาสตร์และสังคมศาสตร์	2,804	1,176	3,980		120	27	147	4,127
คณะวิทยาการจัดการ	1,782	1,414	3,196		8		8	3,204
<b>รวม</b>	<b>7,747</b>	<b>2,952</b>	<b>10,699</b>	<b>312</b>	<b>291</b>	<b>72</b>	<b>675</b>	<b>11,374</b>

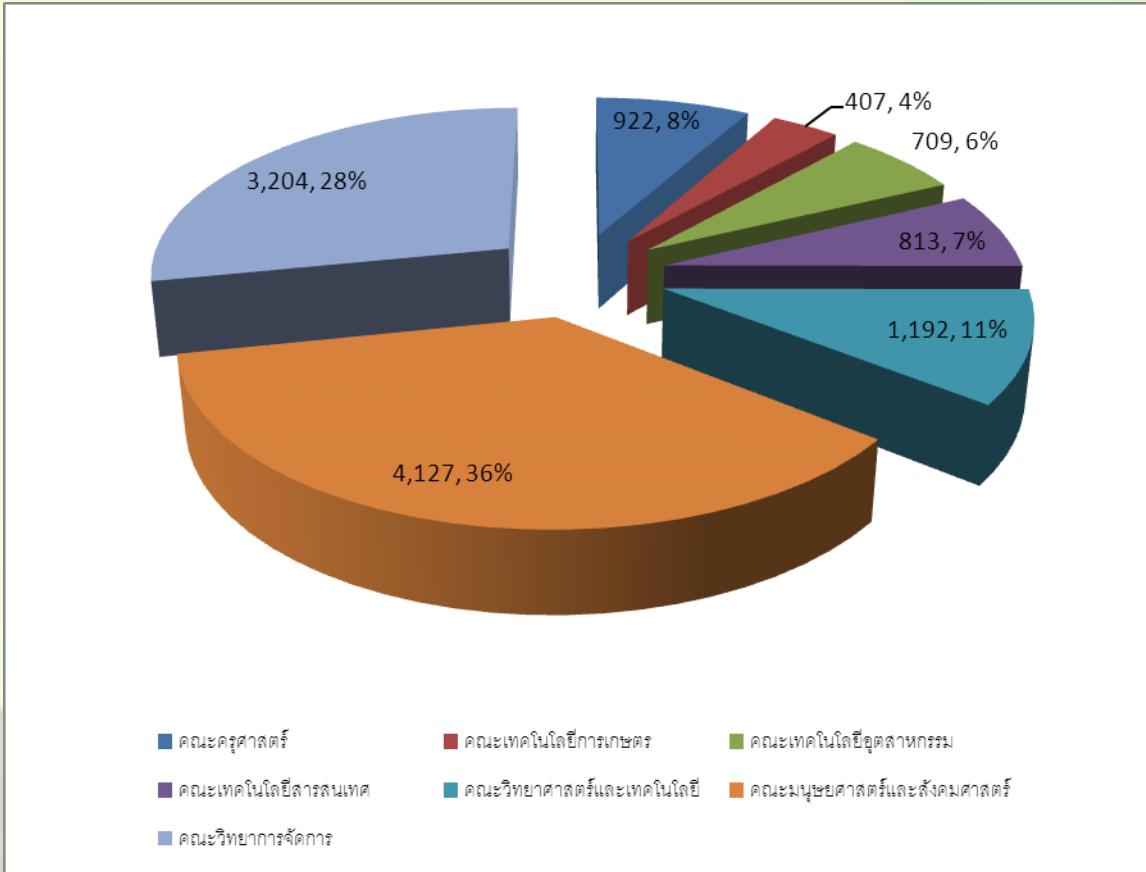

แผนภาพแสดงสัดส่วนนักศึกษา จำแนกตามคณะวิชา

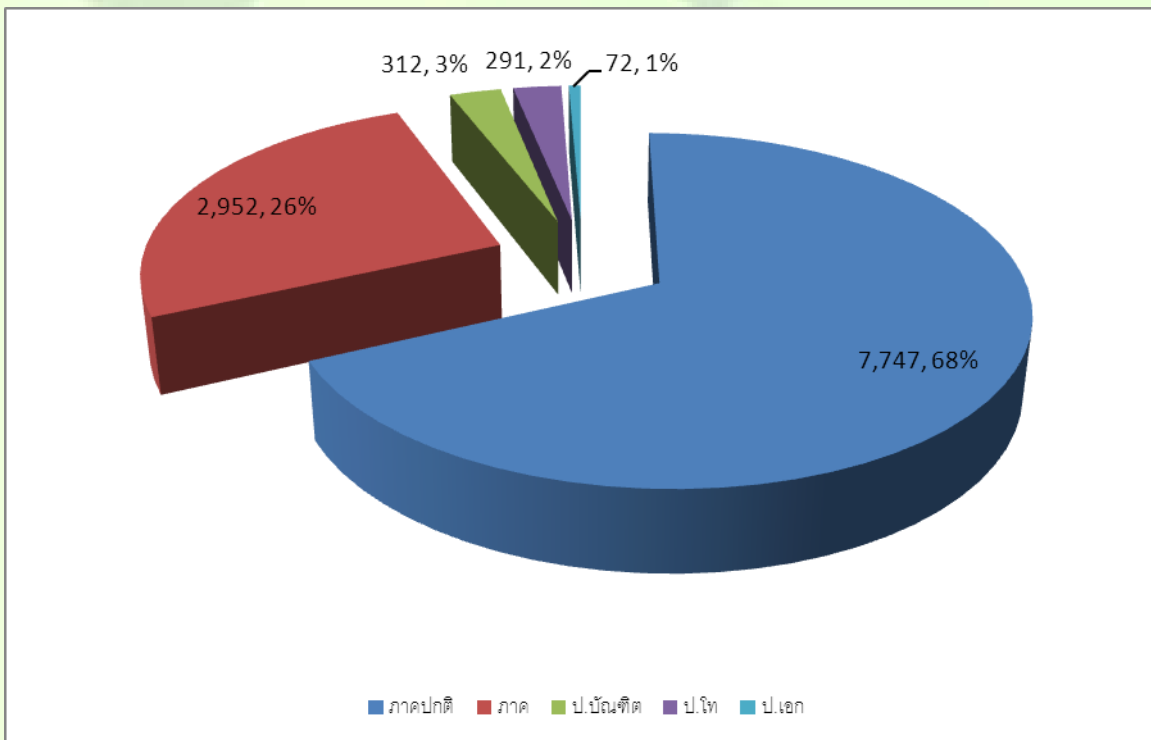

แผนภาพแสดงจำนวนนักศึกษา จำแนกภาคการศึกษา

## จำนวนนักศึกษาเข้าใหม่

จำนวนนักศึกษาเข้าใหม่ในปีการศึกษา 2553 จำแนกตามคณะ และประเภท โดยมีจำนวนนักศึกษาทั้งหมด 3,789 คน ระดับปริญญาตรี ภาคปกติ 2,955 คน ภาค กศ.บป. 560 คน ระดับบัณฑิตศึกษา ป.บัณฑิต 172 คน ป.โท 100 คน ป.เอก 2 คน

คณะ/ประเภท	ระดับปริญญาตรี		รวมปริญญาตรี	บัณฑิตศึกษา			รวมบัณฑิตศึกษา	รวม
	ภาคปกติ	ภาค กศ.บป.		ป.บัณฑิต	ป.โท	ป.เอก		
คณะครุศาสตร์	206	34	240	172	29		201	441
คณะเทคโนโลยีการเกษตร	117		117		2		2	119
คณะเทคโนโลยีอุตสาหกรรม	202	33	235		2		2	237
คณะเทคโนโลยีสารสนเทศ	186	8	194		7	2	9	203
คณะวิทยาศาสตร์และเทคโนโลยี	464		464		26		26	490
คณะมนุษยศาสตร์และสังคมศาสตร์	1,126	170	1,296		26		26	1,322
คณะวิทยาการจัดการ	654	315	969		8		8	977
รวม	2,955	560	3,515	172	100	2	274	3,789

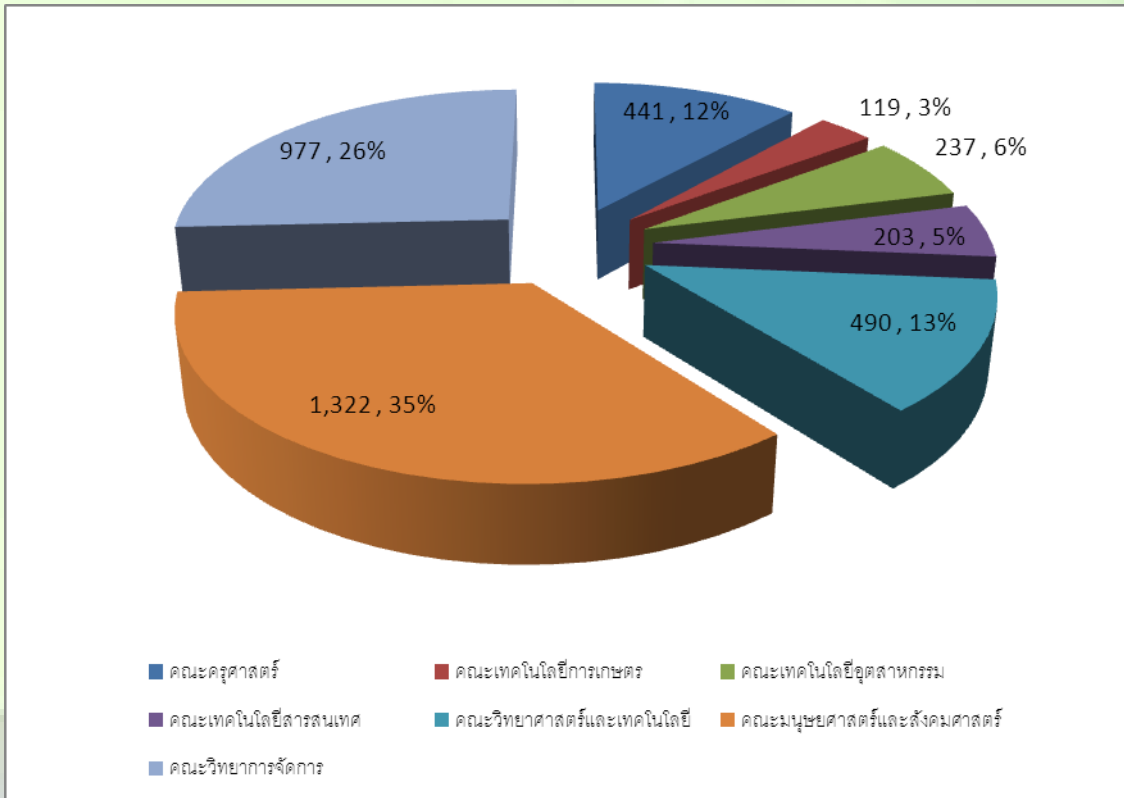

แผนภาพแสดงสัดส่วนนักศึกษาเข้าใหม่ จำแนกตามคณะวิชา

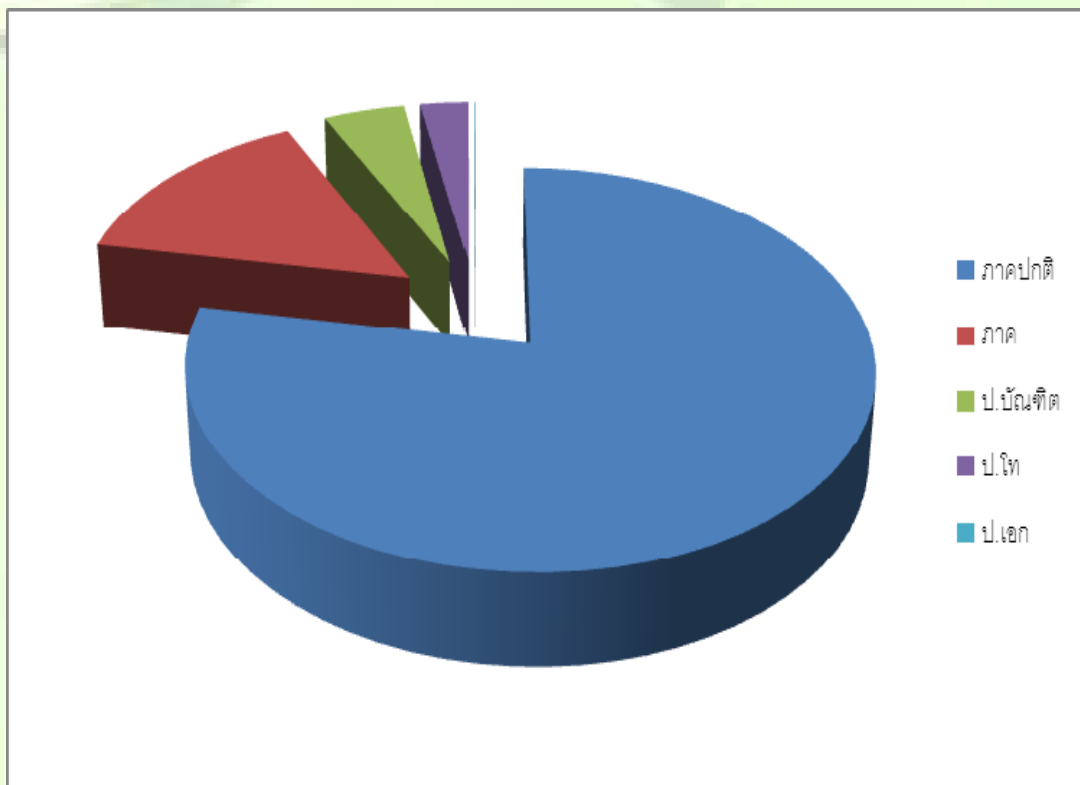

แผนภาพแสดงสัดส่วนนักศึกษาเข้าใหม่ จำแนกตามภาคการศึกษา

## จำนวนผู้สำเร็จการศึกษา

จำนวนผู้สำเร็จการศึกษาในปีการศึกษา 2552 จำแนกตามคณะ และประเภท โดยมีจำนวนผู้สำเร็จการศึกษาทั้งหมด 2,560 คน ระดับปริญญาตรี ภาคปกติ 1,061 คน ภาคสมทบ 110 คน ภาค กศ.บป. 1,102 คน และระดับบัณฑิตศึกษา ป.บัณฑิต 115 คน ป.โท 172 คน

คณะ/ประเภท	ระดับปริญญาตรี			รวม ปริญญา ตรี	บัณฑิตศึกษา		รวมบัณฑิตศึกษา	รวม
	ภาค ปกติ	ภาค สมทบ	ภาค กศ.บป.		ป. บัณฑิต	ป.โท		
คณะครุศาสตร์	85		13	98	115	29	144	242
คณะเทคโนโลยีการเกษตร	78		7	85			0	85
คณะเทคโนโลยีอุตสาหกรรม	92		78	170		21	21	191
คณะเทคโนโลยีสารสนเทศ	61	28	15	104		25	25	129
คณะวิทยาศาสตร์และเทคโนโลยี	82		22	104		3	3	107
คณะมนุษยศาสตร์และสังคมศาสตร์	274	41	221	536		75	75	611
คณะวิทยาการจัดการ	389	41	746	1176		19	19	1195
รวม	1061	110	1102	2273	115	172	287	2560



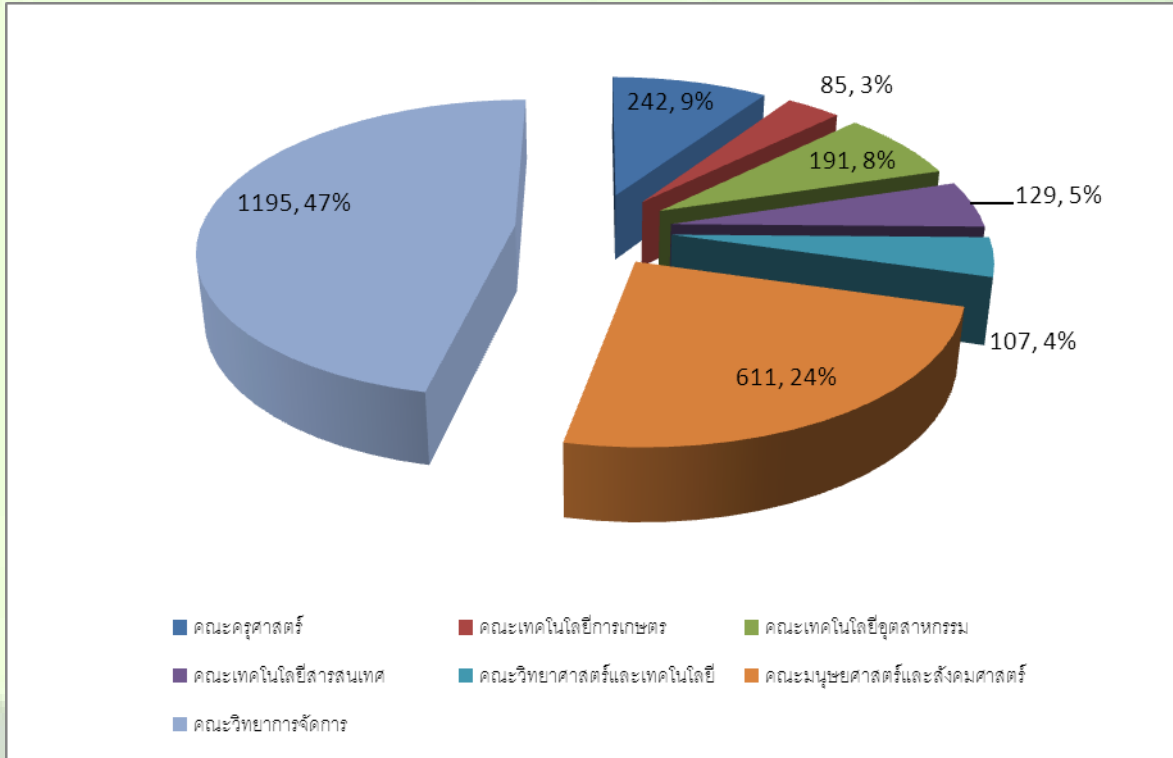

แผนภาพแสดงจำนวนผู้สำเร็จการศึกษา จำแนกตามคณะวิชา

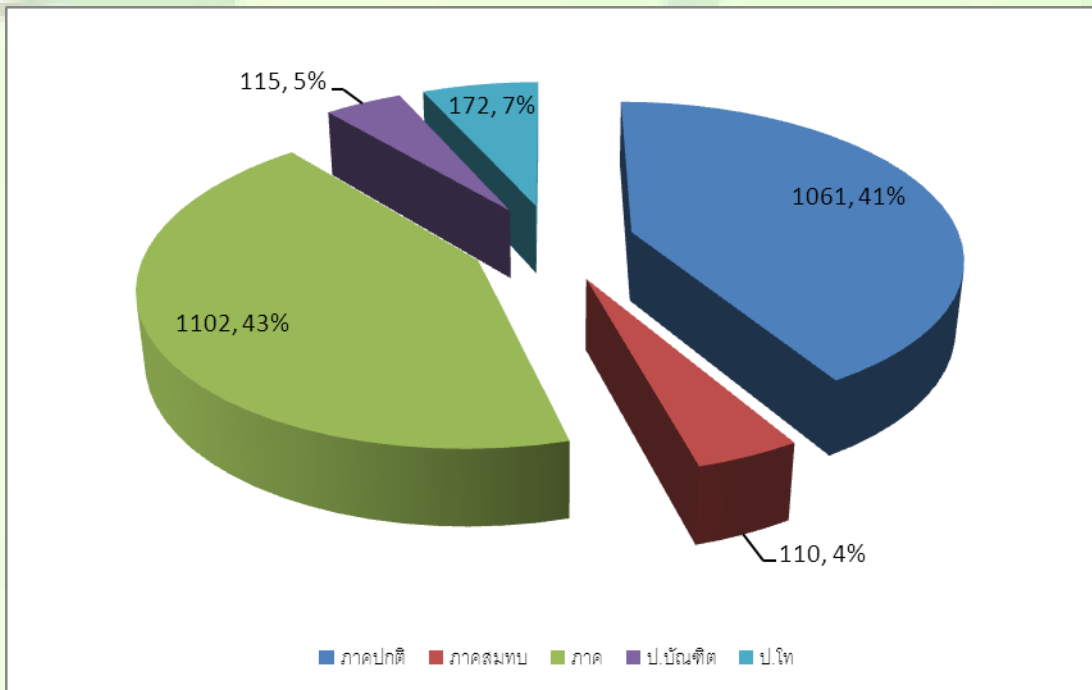

แผนภาพแสดงจำนวนผู้สำเร็จการศึกษา จำแนกตามภาคการศึกษา

## ภาวะการมีงานทำของบัณฑิต

ภาวะการทำงานของผู้สำเร็จการศึกษามหาวิทยาลัยราชภัฏเพชรบุรี ปีการศึกษา 2552 จากมหาวิทยาลัยราชภัฏเพชรบุรี ภาคปกติ ภาคสมทบ และ ภาค กศ.บป. ที่สำเร็จการศึกษาในปีการศึกษา 2552 จำนวน 2,273 คน จำนวน 2,264 คน คิดเป็นร้อยละ 99.60 ผลการติดตามสรุปได้ดังนี้

1. ผู้สำเร็จการศึกษา ร้อยละ 85.4 ได้งานทำและกำลังศึกษาต่อ เมื่อพิจารณาแต่ละประเภท พบว่า

1.1 ผู้สำเร็จการศึกษาภาคปกติ ส่วนใหญ่ทำงานแล้ว และกำลังศึกษาต่อ ร้อยละ 78.9 โดยผู้สำเร็จการศึกษาคณะครุศาสตร์ ทำงานแล้วและกำลังศึกษาต่อมากที่สุด ร้อยละ 97.6 รองลงมาคณะเทคโนโลยีการเกษตร ร้อยละ 83.1 และคณะเทคโนโลยีอุตสาหกรรม ร้อยละ 83.0

1.2 ผู้สำเร็จการศึกษาภาคสมทบ ส่วนใหญ่ทำงานแล้ว และกำลังศึกษาต่อ ร้อยละ 67.2 โดยผู้สำเร็จการศึกษาคณะ วิทยาการจัดการ ทำงานแล้วและกำลังศึกษาต่อ มากที่สุด ร้อยละ 70.7 รองลงมา คณะมนุษยศาสตร์และสังคมศาสตร์ ร้อยละ 65.9 และ คณะเทคโนโลยีสารสนเทศ ร้อยละ 64.2

1.3 ผู้สำเร็จการศึกษาภาค กศ.บป. ส่วนใหญ่ทำงานแล้ว และกำลังศึกษาต่อ ร้อยละ 93.3 โดยผู้สำเร็จการศึกษาทำงานแล้ว และกำลังศึกษาต่อ ร้อยละ 100.0 ได้แก่ คณะเทคโนโลยีอุตสาหกรรม คณะเทคโนโลยีการเกษตร และคณะวิทยาศาสตร์และเทคโนโลยี รองลงมา คณะวิทยาการจัดการ ร้อยละ 93.5 และ คณะเทคโนโลยีสารสนเทศ ร้อยละ 93.3

2. บัณฑิตที่ได้งานทำแล้วประกอบอาชีพหลังสำเร็จการศึกษา ได้รับเงินเดือนเริ่มต้นสูงกว่าเกณฑ์ และเป็นไปตามเกณฑ์ ร้อยละ 63.7 และ ร้อยละ 36.3 ได้รับเงินเดือนต่ำกว่าเกณฑ์ เมื่อพิจารณาในแต่ละประเภทพบว่า ภาคปกติ ได้รับเงินเดือนสูงกว่าเกณฑ์และเป็นไปตามเกณฑ์ ร้อยละ 55.8 ภาคสมทบ ร้อยละ 47.3 และภาค กศ.บป. 71.3

ปี	สำเร็จการศึกษา	ตอบแบบสอบถาม	มีงานทำและศึกษาต่อ (ร้อยละ)
2552	2273	2264	85.4
2551	2633	2166	82.3
2550	2435	2072	73.3
2549	2292	1845	77.6

## ความพึงพอใจผู้ใช้บัณฑิต

ความพึงพอใจของผู้ใช้บัณฑิตที่สำเร็จการศึกษาภาคปกติ จากมหาวิทยาลัยราชภัฏเพชรบุรี ปีการศึกษา 2552 สํารวจจากนายจ้างผู้ใช้บัณฑิต จำนวน 753 คน ผลการสำรวจสรุปได้ดังนี้

ตำแหน่งงานของผู้ประเมินบัณฑิตมหาวิทยาลัยราชภัฏเพชรบุรี ส่วนใหญ่เป็นผู้ช่วยผู้จัดการ/หัวหน้างาน/ผู้ควบคุมงาน ร้อยละ 53.3 รองลงมา ผู้อำนวยการ/ผู้จัดการ/ผู้บังคับบัญชา ร้อยละ 34.4 และเจ้าของกิจการ ร้อยละ 12.3 หน่วยงานที่บัณฑิตปฏิบัติงานส่วนใหญ่ เป็นหน่วยงานเอกชน ร้อยละ 50.1 รองลงมา คือ หน่วยงานราชการ ร้อยละ 34.4 และประกอบอาชีพอิสระ/กิจการของตนเอง ร้อยละ 12.4 บัณฑิตมหาวิทยาลัยราชภัฏเพชรบุรีที่ปฏิบัติงานในสถานประกอบการ/องค์กรส่วนใหญ่สำเร็จการศึกษาจากคณะวิทยาการจัดการ ร้อยละ 36.1 รองลงมา คณะมนุษยศาสตร์และสังคมศาสตร์ ร้อยละ 23.4 และคณะครุศาสตร์ ร้อยละ 10.9

ความพึงพอใจต่อความสามารถในการปฏิบัติงานและคุณลักษณะของบัณฑิตที่สำเร็จการศึกษา จากมหาวิทยาลัยราชภัฏเพชรบุรี นายจ้าง/ผู้ประกอบการมีความพึงพอใจในระดับมากทุกด้าน ทั้งด้านคุณธรรม จริยธรรม ด้านความรู้ความสามารถพื้นฐาน และด้านความรู้ความสามารถทางวิชาการ มีค่าเฉลี่ยรวมเท่ากับ 3.85 อย่างไรก็ตามผู้ประกอบการได้เสนอแนะคุณลักษณะของบัณฑิตเพิ่มเติมในด้านต่างๆ ได้แก่ การพูดสื่อสารภาษาอังกฤษ ความมั่นใจในการทำงาน ความกล้าแสดงออก ความเสียสละ ภาวะผู้นำ ความเชื่อมั่นในตนเอง ความคิดริเริ่มสร้างสรรค์ ความสามารถในการใช้เทคโนโลยี และคุณธรรมจริยธรรม

มหาวิทยาลัยราชภัฏเพชรบุรี

# ส่วนที่ 4

ผลการดำเนินงาน

ด้านการวิจัยและบริการวิชาการ

## ด้านการวิจัย

### ทุนอุดหนุนวิจัย(ทุน วช.) ปีงบประมาณ 2553

ลำดับที่	วันที่ทำสัญญา	ชื่อนักวิจัย	โครงการวิจัย	ทุนวิจัย
1		อ.ยุทธนา พลอยฉาย	เครื่องกำเนิดไฟฟ้าจักรกลหมุนกระตุ้นตัวเอง	1,497,000
2	1 ธ.ค. 52	ผศ.อุบล สมทรง	การขยายพันธุ์ต้นตะบูนดำเพื่อการอนุรักษ์ป่าชายเลน	326,000
3	1 ธ.ค. 52	ดร.สุมาลี พงษ์ติยะไพบูลย์	การวิจัยและพัฒนาชุดการเรียนรู้ในรูปแบบอิเล็กทรอนิกส์ เรื่อง วิธีดำเนินชีวิตเศรษฐกิจพอเพียงเชิงระบบสำหรับครัวเรือนเกษตรกรรมแบบพื้นฐาน	390,000
4	1 ธ.ค. 52	อ.วรพล เสียงสนั่น	พันธุ์หญ้าแฝกที่เหมาะสมต่อการพัฒนาดินเสื่อมโทรมเพื่อการปลูกไม้โตเร็วในพื้นที่ป่าชุมชนโป่งสลอด อำเภอบ้านลาด จังหวัดเพชรบุรี	285,000
5	1 ธ.ค. 52	ผศ.วันทนา กลิ่นงาม	การมีส่วนร่วมของชุมชนในการเสริมสร้างคุณภาพชีวิตของผู้สูงอายุ	408,000
6	1 ต.ค. 52	อ.อมรรัตน์ กอสวัสดิ์พัฒน์	การพัฒนาหลักสูตรและการสอนเทคโนโลยีสารสนเทศของกลุ่มสาระการเรียนรู้การงานอาชีพและเทคโนโลยีในชั้นประถมศึกษาชั้นปีที่ 4 เพื่อให้เหมาะสมกับท้องถิ่น : กรณีศึกษาโรงเรียนระดับประถมศึกษาในสังกัดกระทรวงศึกษาธิการ เขตเทศบาลเมือง จังหวัดเพชรบุรี	243,100
7	1 ธ.ค. 52	ดร.ศิริวรรณ แดงฉ่ำ	ความสัมพันธ์ระหว่างปุ๋ยโปแตสเซียมและคุณภาพของสับปะรดเพื่อการบริโภคสดและการแปรรูป	326,000
8	1 ต.ค. 52	อ.ศรินรัตน์ ฉัตรธีระนันท์	การสกัดและการตรวจสอบสารสำคัญทางพฤกษเคมีเบื้องต้นจากไผ่ยราบ	150,000
9		รศ.พินันท์ คงคาเพชร	การวิจัยและพัฒนาการเรียนการสอนวิชาสถิติผ่านเครือข่าย อินเทอร์เน็ต	163,000
<b>รวมทุนวิจัย</b>				<b>3,788,100</b>

### ทุนอุดหนุนวิจัย นักวิจัยหน้าใหม่ รุ่น 3 (รายได้มหาวิทยาลัย) ปีงบประมาณ 2553

ลำดับที่	วันที่ทำสัญญา	ชื่อนักวิจัย	โครงการวิจัย	ทุนวิจัย
1	30 ก.ย. 52	ผศ.พิมลพรรณ พรชสิงห์	ความตระหนักและการประยุกต์ใช้ปรัชญาเศรษฐกิจพอเพียงในการดำรงชีวิตของนักศึกษาคณะวิทยาการจัดการ มหาวิทยาลัยราชภัฏเพชรบุรี	30,000
2	30 ก.ย. 52	ดร.นพพล มิ่งเมือง	การมีส่วนร่วมในระบบคุณภาพ ISO : 9000 ของพนักงานในโรงงานอุตสาหกรรม จังหวัดเพชรบุรี พ.ศ. 2552	30,000
3	1 ต.ค. 52	อาจารย์ประสทธิ คำพล	การอนุรักษ์สมบัติโบราณสถานของพระสงฆ์ จังหวัดเพชรบุรี	30,000
4	27 ม.ค. 53	ดร.อภิรัตน์ อุดมทรัพย์	พฤติกรรมการใช้ปุ๋ยอินทรีย์ในการปลูกสับปะรดของเกษตรกรอำเภอหนองหญ้าปล้อง จังหวัดเพชรบุรี พ.ศ. 2553	30,000
5	1 มี.ค. 53	อาจารย์กังสดาล ธนะสังข์	ความคุ้มค่าเชิงเศรษฐศาสตร์ของการใช้น้ำมันแก๊สโซฮอล์ 95 กับน้ำมันแก๊สโซฮอล์ 91	30,000
6	1 มี.ค. 53	อาจารย์สรินยา ปิยะเนติธรรม	ความคิดเห็นของครูที่เลี้ยงเกี่ยวกับสาระความรู้และสมรรถนะตามมาตรฐานความรู้และประสบการณ์วิชาชีพของนักศึกษาประกาศนียบัตรบัณฑิตวิชาชีพครู มหาวิทยาลัยราชภัฏเพชรบุรี ปีการศึกษา 2552	30,000
7	1 มี.ค. 53	อาจารย์ปราโมทย์ ตงฉิน	สภาพและปัญหาการใช้เทคโนโลยีสารสนเทศของเจ้าหน้าที่ในเขต อำเภอ แก่งกระจาน จังหวัดเพชรบุรี พ.ศ. 2552	30,000
8	1 มี.ค. 53	อาจารย์กฤษฎา ด้านประสทธิพร	การใช้สื่ออิเล็กทรอนิกส์เพื่อการเรียนรู้วิชาเทคนิคการใช้คอมพิวเตอร์เรื่อง ระบบเครือข่ายและการติดต่อสื่อสารข้อมูลของนักศึกษามหาวิทยาลัยราชภัฏเพชรบุรี	30,000
9	1 มี.ค. 53	อาจารย์สุธิดา ทองคำ	วิธีการสกัดเพคตินจากลอนตาลอ่อนและจาวตาลในจ.เพชรบุรี พ.ศ. 2552	30,000
10	1 มี.ค. 53	อาจารย์พัชรินทร์ เกษเดช	รูปแบบการรวมกลุ่มของสมรรถนะทางภาษาที่ปรากฏในหลักสูตรศิลปศาสตรบัณฑิตเอกภาษาอังกฤษและภาษาอังกฤษธุรกิจ ปี 2550	30,000

ลำดับที่	วันที่ทำสัญญา	ชื่อนักวิจัย	โครงการวิจัย	ทุนวิจัย
11	5 มี.ค. 53	อาจารย์นันทรัตน์ คงคาเพชร	การพัฒนาหลักสูตรโดยเน้นการจัดการเรียนรู้ภาษาอังกฤษบนบล็อก โดยยใช้กระบวนการเรียนภาษาผ่านโครงการงาน ในการพัฒนาทักษะทางด้านภาษาของนักศึกษามหาวิทยาลัยราชภัฏเพชรบุรี	30,000
12	8 มี.ค. 53	อาจารย์คงขวัญ ศรีสะอาด	กระบวนการเรียนรู้ การรวมกลุ่มและการมีส่วนร่วมขององค์กรชุมชน ตำบลปากทะเล อำเภอบ้านแหลม จังหวัดเพชรบุรี	30,000
13	8 มี.ค. 53	อาจารย์สมนึก วิเศษสมบัติ	การประยุกต์หลักปรัชญาเศรษฐกิจพอเพียงในการดำรงชีวิตของประชาชน ตำบลปากทะเล อำเภอบ้านแหลม จังหวัดเพชรบุรี	30,000
14	8 มี.ค. 53	ผศ.ดร.สลิตา บัวเขียว	การสร้างแผนการจัดการเรียนรู้รายวิชาภาษาอังกฤษโดยใช้ศิลปวัฒนธรรมท้องถิ่นเพชรบุรี สำหรับนักเรียนชั้นมัธยมศึกษาปีที่ 1 จังหวัดเพชรบุรี	30,000
15	8 มี.ค. 53	ผศ.อรอนงค์ ศรีพาทกุล	พฤติกรรมกรบริโภคใบชะครามของประชาชนตำบลบางขุนไทร อำเภอบ้านแหลม จังหวัดเพชรบุรี พ.ศ. 2553	30,000
16	8 มี.ค. 53	อาจารย์ศุภมาศ เกตุเต็ม	ปัญหาและความต้องการการพัฒนาด้านการสื่อสารภาษาอังกฤษของบุคคลากรในสถานประกอบการแหล่งท่องเที่ยวเขตอำเภอลำทะเมนชัย จังหวัดเพชรบุรี	30,000
17	11 มี.ค. 53	อาจารย์สำรวย มะลิถอด	การพัฒนารูปแบบและเส้นทางการตลาดของประชากรแพะเนื้อของเกษตรกรในเขตจังหวัดเพชรบุรีและประจวบคีรีขันธ์	30,000
18	5 พ.ค. 53	อาจารย์จริยา รัตนโสทธิ	สภาพปัญหาและความจำเป็นในการพัฒนาตนเองของอาจารย์ มหาวิทยาลัยราชภัฏเพชรบุรี	30,000
19	5 พ.ค. 53	อาจารย์พิศาล ปานแก้ว	ปัญหาและความต้องการใช้ภาษาอังกฤษเพื่อการสื่อสารของพนักงานขับรถโดยสารในเขตอำเภอมือง จังหวัดเพชรบุรี	30,000
20	10 ต.ค. 53	ผศ.สุวิทย์ เปี้ยผ่อง	กองทุนสวัสดิการวันละบาทเพื่อผู้สูงอายุตามแนวปรัชญาเศรษฐกิจพอเพียงในทัศนคติของสมาชิกสหกรณ์เครดิตยูเนียนหนองจอก จำกัด	30,000
<b>รวมทุนวิจัย(รายได้มหาวิทยาลัย)</b>				<b>600,000</b>

### ทุนอุดหนุนวิจัยรายได้มหาวิทยาลัย ปีงบประมาณ 2553

ลำดับที่	วันที่ทำสัญญา	ชื่อนักวิจัย	โครงการวิจัย	ทุนวิจัย
1	1 ต.ค. 52	ดร.พูนศิริ ทิพย์เนตร	การผลิตสารสกัดจากฝรั่งเพื่อใช้ยับยั้งการเกิดสีน้ำตาลเนื่องเอนไซม์ในผักและผลไม้	100,000
2	15 ต.ค. 52	ศ.ดร.เฉลียว บุรีภักดี	โครงการวิจัยและพัฒนาท้องถิ่นโดยอิงหลักปรัชญาเศรษฐกิจพอเพียงเชิงระบบตามแนวพระราชดำริ : กรณีตำบลนายาง	100,000
3	1 ธ.ค. 52	อาจารย์เจิมธง พรารณนารักษ์	การออกแบบฉนวนการสั่นโดยการระบุเอกลักษณ์ของระบบร่วมกับวิธีการปรับตัวได้	65,000
4	18 ธ.ค. 52	ผศ.ดร.ยุทธ ไกยวรรณ	ระดับปฏิบัติและติดตามประเมินแนวทางในการควบคุมและการตรวจสอบคุณภาพผลิตภัณฑ์ประเภทชิ้นส่วนยานยนต์ของฝ่ายประกันคุณภาพ บริษัทผู้รับจ้างผลิตชิ้นส่วนและส่งมอบให้บริษัทประกอบรถยนต์โดยตรง	65,000
5	24 ธ.ค. 52	อาจารย์ราชน คณณะนา	การออกแบบเครื่องป้องกันไฟกระชอก สำหรับระบบไฟฟ้า 1 เฟส 220 โวลท์ 50 เฮิร์ตซ์ โดยใช้โปรแกรมการวิเคราะห์ทางไฟฟ้า	100,000
6	14 ม.ค. 53	ดร.มณฑา จำปาเหลือง	การพัฒนากลยุทธ์ของคณะครุศาสตร์มหาวิทยาลัยราชภัฏเพชรบุรีบนพื้นฐานการวิจัยเชิงพื้นที่	82,000
7	14 ม.ค. 53	ดร.วิวัฒน์ วรวงษ์	การพัฒนาผลสัมฤทธิ์การแก้ปัญหาเยาวชนลูกผู้ขายเพชรพันธุ์แท้ จังหวัดเพชรบุรี	60,000
8	14 ม.ค. 53	อาจารย์จรัส แจ่มจันทร์	ผลการการใช้กิจกรรมพัฒนาการเรียนรู้ในเด็กที่มีความบกพร่องทางการเรียน (LD) ช่วงอายุ 7-8 ปี ของโรงเรียนในสังกัดสำนักงานเขตพื้นที่ การศึกษาเพชรบุรี เขต 1	76,000
9	14 ม.ค. 53	ดร.ปิยะนาถ บุญมีพิพิธ	ปัจจัยที่อิทธิพลต่อประสิทธิผลการใช้รูปแบบการจัดการความรู้ของสถานศึกษา สังกัดสำนักงานเขตพื้นที่การศึกษาเพชรบุรี เขต 1	90,000
10	5 ก.พ. 53	ดร.สุมาลี พงศ์ติยะไพบูลย์	การพัฒนาเครือข่ายในท้องถิ่นโดยใช้ทุนในพื้นที่เพื่อยกระดับผลการเรียนรู้ของนักเรียนในโรงเรียนขนาดเล็ก จังหวัดเพชรบุรี	100,000
11	8 มี.ค. 53	ผศ.ดร.มานพ จันทร์เทศ	วัฒนธรรมการบริโภคของสังคมผู้สูงอายุในชุมชนชนบทศึกษากรณี อำเภอท่ายาง จังหวัดเพชรบุรี	65,000
<b>รวมทุนวิจัย(รายได้มหาวิทยาลัย)</b>				<b>903,000</b>



## ทุนอุดหนุนวิจัย (โครงการวิจัยเครือข่ายภาคกลางตอนล่าง) ปีงบประมาณ 2553

ลำดับที่	วันที่ทำสัญญา	ชื่อนักวิจัย	โครงการวิจัย	ทุนวิจัย
1	10 ม.ค. 53	ผศ.นรินทร์ ศรีวรรณารถ	ระบบบริหารการเงินและบัญชีธนาคารชุมชน ตำบลปากทะเล อำเภอบ้านแหลม จังหวัดเพชรบุรี	30,000
2	10 ม.ค. 53	อ.สมนึก วิเศษสมบัติ	การแก้ไขปัญหาหนี้สินของประชากรใน ตำบลปากทะเล ตามแนวคิดเศรษฐกิจพอเพียง	30,000
3	10 ม.ค. 53	อ.คงขวัญ ศรีสะอาด	กระบวนการเรียนรู้และการมีส่วนร่วมในการ รวมกลุ่มอาชีพของชุมชน ตำบลปากทะเล อำเภอบ้านแหลม จังหวัดเพชรบุรี	30,000
4	15 ม.ค. 53	อ.สุรรัตน์ เทมวรรณ	แนวทางพัฒนาเมืองน่าอยู่เพื่อรองรับการ ท่องเที่ยวของชุมชนตำบลปากทะเล อำเภอบ้านแหลม จังหวัดเพชรบุรี	30,000
5		ดร.ปัทมาพร ยอดสันติ	ความคาดหวังของประชาชนต่อการจัดการ ขยะมูลฝอยขององค์การบริหารส่วนตำบลปาก ทะเล อำเภอบ้านแหลม จังหวัดเพชรบุรี	30,000
6		อ.สุภาดา ขุนณรงค์	การศึกษาการใช้ถังคอนกรีตเผาขยะมูลฝอย ของตำบลปากทะเล	30,000
<b>รวมทุนวิจัย(โครงการวิจัยเครือข่ายภาค กลางตอนล่าง)</b>				<b>180,000</b>

## โครงการบริการวิชาการ ปีงบประมาณ 2553

ที่	โครงการ	งบประมาณ	ผู้รับผิดชอบ
<b>คณะครุศาสตร์</b>			
1.	การพัฒนาและทดลองใช้คู่มือการบูรณาการแบบสอดแทรกคุณลักษณะอันพึงประสงค์สำหรับครูการศึกษาขั้นพื้นฐาน	100,000	ผศ.ปัญญา ทองนิล
2.	การพัฒนาศักยภาพครูผู้สอนเด็กที่มีความต้องการพิเศษ	30,000	อ.จรัส แจ่มจันทร์
3.	สร้างเสริมศักยภาพครูพระสอนศีลธรรม	35,000	ดร.วิวัฒน์ วรวงษ์
4.	การพัฒนาโรงเรียนสังกัดเทศบาลเมืองหัวหินสู่การเป็นองค์กรแห่งการเรียนรู้	40,000	ดร.ปิยะนาถ บุญพิพิธ
<b>คณะเทคโนโลยีการเกษตร</b>			
1.	อบรมการทำสิ่งประดิษฐ์จากใบลานและใบตาล เพื่อเสริมอาชีพ (เบื้องต้น)	35,000	อ.ชลิตา ช่างแก้ว
2.	อบรมเข้าปฏิบัติการโครงการด้านการดูแลแม่คอกเทศก้น้อยในพื้นที่โครงการศึกษาวิจัยและพัฒนาสิ่งแวดล้อมผักเป็ด	40,000	อ.มนัญญา ปรียวิษณุภักดี
3.	อบรมการทำข้าวกล้องงอกและการแปรรูปผลิตภัณฑ์จากข้าวกล้องงอกแก่สมาชิกและประชาชนในกองทุนหมู่บ้าน อำเภอเมือง จังหวัดเพชรบุรี	40,000	ผศ.ประกาศ ชมภูทอง
4.	การใช้วัสดุในท้องถิ่นเป็นอาหารโคเนื้อ เพื่อเพิ่มรายได้ของเกษตรกรชุมชนหมู่บ้านโป่งสลอด ต.หนองกะปูล อ.บ้านลาด จ.เพชรบุรี	35,000	สาขาวิชาสัตวศาสตร์
5.	ศูนย์การเรียนรู้การผลิตน้ำยาเอนกประสงค์ลดค่าใช้จ่ายในครัวเรือนตามแนวทางเศรษฐกิจพอเพียง	40,000	ผศ.อรอนงค์ ศรีพวงทูล
6.	การใช้ประโยชน์จากวัสดุเศษเหลือทางการเกษตรเพื่อเพิ่มรายได้ของสมาชิกกองทุนหมู่บ้าน อ.เมือง จ.เพชรบุรี	50,000	ดร.ศิริวรรณ แฉงฉ่ำ
7.	การประยุกต์การแปรรูปอาหารในสื่อการสอนวิชากลุ่มสาระการเรียนรู้พื้นฐานอาชีพ	35,000	ผศ.อรอนงค์ ศรีพวงทูล
8.	การทำน้ำผลไม้ น้ำผัก น้ำสมุนไพรเพื่อสุขภาพ สำหรับอาชีพเสริมของชุมชน ชุมชนหมู่บ้านโป่งสลอด ต.หนองกะปูล อ.บ้านลาด จ.เพชรบุรี	35,000	ผศ.สุภัทรา กล้าสกุล
9.	อบรมและศึกษาดูงานเรื่องหลักเกณฑ์ และวิธีการที่ดีในการผลิตอาหาร แก่ผู้ผลิตอาหารผลิตภัณฑ์ชุมชน (OTOP) เพื่อเข้าสู่ระบบมาตรฐาน GMP สำหรับกองทุนหมู่บ้าน อำเภอเมือง จังหวัดเพชรบุรีและอบรมเชิงปฏิบัติการเรื่อง การผลิตอาหารตามมาตรฐานอาหารปลอดภัย	80,000	ผศ.สุภัทรา กล้าสกุล
10.	การอบรมการปลูกชมพู่ปลอดสารพิษให้มีคุณภาพตามมาตรฐานอาหารปลอดภัย	40,000	ดร.กัญญา รัชตชัยยศ

ที่	โครงการ	งบประมาณ	ผู้รับผิดชอบ
11.	การทำเกษตรผสมผสานในครัวเรือน(เศรษฐกิจพอเพียง)	35,000	อ.จุฑามาศ ทะแก้วพันธ์
12.	การอบรมเชิงปฏิบัติการ “การแปรรูปข้าวเกรียบตาลโตนด” แก่สมาชิกและประชาชนในกองทุนหมู่บ้าน อ.เมือง จ.เพชรบุรี/ ประชาชนทั่วไป	35,000	ดร.กิตติมา ลีละพงศ์วัฒนา
<b>คณะเทคโนโลยีอุตสาหกรรม</b>			
1.	การอบรมเชิงปฏิบัติการ หลักสูตร การเขียนแบบและออกแบบด้วย คอมพิวเตอร์โปรแกรม Auto CAD 2008	45,000	ผศ.อุทัย ผ่องรัศมี
2.	การอบรมเชิงปฏิบัติการหลักสูตร “ผู้ควบคุมหม้อน้ำ” รุ่นที่ 12	45,000	ผศ.อุทัย ผ่องรัศมี
3.	ไฟฟ้านำความรู้สู่ท้องถิ่น	60,000	
4.	อบรมเชิงปฏิบัติการการใช้โปรแกรมคอมพิวเตอร์เพื่องานนำเสนอ สำหรับครูพระสอนศีลธรรมในสถานศึกษาในเขต สพท.เพชรบุรี เขต 1 และเขต 2	60,000	อ.ภาคย์ พรหมณัฏแก้ว
<b>คณะเทคโนโลยีสารสนเทศ</b>			
1.	ค่ายพลังเยาวชนคอมพิวเตอร์เพื่อแผ่นดิน ครั้งที่ 1	30,000	ผศ.พรทิพย์ ไตะระหมาน
2.	อบรมเชิงปฏิบัติการการออกแบบและพัฒนาเว็บไซต์สำหรับ อบต.	70,000	อ.กุสุมา อ่วมเจริญ
3.	การพัฒนาสื่อการสอนรุ่นที่ 1	100,000	ผศ.วีระชัย คอนจจอหอ
4.	การพัฒนาบุคลากรขององค์การบริหารส่วนตำบลจังหวัดเพชรบุรี ใน รูปแบบการฝึกอบรมเชิงปฏิบัติการทางด้านฐานข้อมูล รุ่นที่ 2	50,000	อ.อัสนีวัลย์ อินทร์คำ
<b>สำนักส่งเสริมวิชาการและงานทะเบียน</b>			
1.	โครงการเครือข่าย เผยแพร่ ถ่ายทอด และพัฒนาการใช้สื่อ eDLTV ในการเรียนการสอน ในโรงเรียนเขตพื้นที่รับผิดชอบของมหาวิทยาลัย ราชภัฏเพชรบุรี (ระยะที่ 2)	150,000	ดร.อัจฉรีย์ ภูมวรรณ สำนักส่งเสริมวิชาการฯ คณะเทคโนโลยีสารสนเทศ คณะวิทยาการจัดการ คณะเทคโนโลยีอุตสาหกรรม
<b>คณะวิทยาการจัดการ</b>			
1.	โครงการอบรมเชิงปฏิบัติการ “การเขียนแผนการตลาดเพื่อส่งเสริม สินค้าชุมชน	60,000	คณะวิทยาการจัดการ
2.	พัฒนาขีดความสามารถในการแข่งขันขององค์กรธุรกิจและหน่วยงาน ภาครัฐ	60,000	อ.นฤวรรณ ตราชูณิษ อ.จรรยาพร บุญเหลือ
3.	พัฒนาอาชีพเพื่อเสริมสร้างความเข้มแข็งให้แก่ชุมชน	50,000	อ.นฤวรรณ ตราชูณิษ อ.จรรยาพร บุญเหลือ
<b>คณะมนุษยศาสตร์และสังคมศาสตร์</b>			
1.	อบรมดนตรีไทยสำหรับเยาวชนและผู้สนใจ	90,000	ผศ.ประโยชน์ ทางมีศรี
2.	โครงการอบรมอาสาสมัครนำเที่ยวท้องถิ่น	40,000	อ.มลธิชา แจ่มจันทร์
3.	การพัฒนาหลักสูตรท้องถิ่น วิชาภาษาอังกฤษ ชั้นประถมศึกษาปีที่ 6	60,000	อ.สรเสริญ เลหาสถิตย์
4.	เรียนรู้ในรอยวัฒนธรรม	50,000	สาขาวิชาการพัฒนาชุมชน

ที่	โครงการ	งบประมาณ	ผู้รับผิดชอบ
5	พัฒนาคนพัฒนาสังคม	100,000	สาขาวิชาการพัฒนาชุมชน
6	การอบรมเชิงปฏิบัติการเพื่อเสริมสร้างศักยภาพผู้นำการพัฒนาชุมชน ภายใต้ปรัชญาเศรษฐกิจพอเพียง	40,000	สาขาวิชาการพัฒนาชุมชน
7	โครงการอบรมละครชาตรีสู่แหล่งชุมชน	40,000	สาขาวิชานาฏยการแสดง
8	ทำนุบำรุงวรรณกรรมท้องถิ่นเมืองเพชร	40,000	สาขาวิชาภาษาไทย
9	จัดทำพิพิธภัณฑ์พื้นบ้านในโรงเรียนของ สพท เพชรบุรี เขต 1	100,000	ผศ.พูลสวัสดิ์ มุมบ้านเช่า
10	การพัฒนาบทเรียนเรื่องกฎหมายที่เกี่ยวข้องกับชีวิตประจำวัน	50,000	อ.ศิรินทร์ อินทวิชชะ
11	โครงการอบรมเชิงปฏิบัติการ “การออกแบบบรรจุภัณฑ์เพื่อส่งเสริมผลิตภัณฑ์ชุมชน”	50,000	อ.ตรีวิทย์ แพทย์เพียร
12	โครงการจัดทำหนังสือสมุดภาพเมืองเพชร	30,000	อ.แสนประเสริฐ ปานเนียม
13	อบรมการเรียนรู้การสอน ประวัติศาสตร์ไทยจะเรียนจะสอนกันอย่างไร	35,000	อ.จุฬาทิพย์ ศรีรังสรรค์
14	การอบรมเรื่อง การบริหารและการจัดการ การเงินการคลังท้องถิ่น ให้แก่บุคลากรในองค์กรปกครองท้องถิ่นในจังหวัดเพชรบุรี	50,000	อ.ณัชชานุช พิชิทธนารักษ์
15	การอบรมสัมมนาการพัฒนานักบริหารท้องถิ่น ด้านนวัตกรรมและบริหารจัดการภาครัฐแนวใหม่	30,000	อ.ศุภณัฐ ทรัพย์นาวิณ
16	โครงการเสริมสร้างความเชื่อมั่นต่อค่านิยมวิถีชีวิตเศรษฐกิจพอเพียง ตามรอยพระยุคลบาท	140,000	ศ.ดร.เฉลียว บุรีภักดิ์
<b>คณะวิทยาศาสตร์</b>			
1.	โครงการอบรมการประดิษฐ์ของจิว	30,000	อ.ศจีมาศ นันทสุคนธ์
2.	จัดกิจกรรมวิทยาศาสตร์ระดับมัธยมศึกษา	60,000	ผศ.วัชรภรณ์ ประภาสะโนบล
3.	พัฒนาความรู้คณิตศาสตร์ระดับมัธยมศึกษา	45,000	ผศ.จันทวีดี ไทรทอง
4.	การพัฒนาคุณลักษณะที่พึงประสงค์ของเยาวชนด้านการอนุรักษ์ทรัพยากรธรรมชาติและสิ่งแวดล้อมของตำบลบางครก อ.บ้านแหลม จ.เพชรบุรี	40,000	สาขาวิทยาศาสตร์ สิ่งแวดล้อม คณะวิทยาศาสตร์
5.	อบรมสถิติเพื่อการวิจัยเบื้องต้น รุ่นที่ 5	40,000	ผศ.สุวรรณ จันทร์แจ่มใส
6.	พัฒนาอัจฉริยภาพนักเรียนระดับประถมศึกษา	67,000	รศ.วัชรวิ กายูจน์เกียรติ
7.	โครงการอบรมเชิงปฏิบัติการเพิ่มทักษะการเรียนรู้เรื่องประกอบอาหาร	40,000	อ.อารี น้อยสำราญ
8.	อบรมครู-นักเรียน เรื่อง การจัดค่ายวิทยาศาสตร์แบบองค์รวมโดยใช้แหล่งเรียนรู้และภูมิปัญญาท้องถิ่น	58,000	อ.ณรงค์ วงษ์พานิช
9.	โครงการอบรมเบเกอรี่เพื่อประกอบอาชีพให้กับกลุ่มแม่บ้าน-เยาวชน บ้านห้วยสาริกา	40,000	อ.ณปภา หอมทวล
10.	อบรมเชิงปฏิบัติการเพื่อพัฒนาครูด้านการวิจัยทางวิทยาศาสตร์ท้องถิ่น เพื่อพัฒนาการเรียนรู้ สังกัดสำนักงานเขตพื้นที่การศึกษา ประจวบคีรีขันธ์เขต 1	150,000	ผศ.เปี่ยม แก้วสวัสดิ์

ที่	โครงการ	งบประมาณ	ผู้รับผิดชอบ
<b>สถาบันวิจัยและส่งเสริมศิลปวัฒนธรรม</b>			
1.	โครงการเสริมสร้างความร่วมมือกับเครือข่ายองค์กรปกครองส่วนท้องถิ่นและองค์กรชุมชนเพื่อพัฒนาคุณภาพชีวิตของประชาชน “การอบรมเชิงปฏิบัติการเพื่อพัฒนาเจ้าหน้าที่กองทุนหมู่บ้าน”	60,000	ผศ.พจนารถ บัวเขียว
2.	โครงการเสริมสร้างความร่วมมือกับเครือข่ายองค์กรปกครองส่วนท้องถิ่นและองค์กรชุมชนเพื่อพัฒนาคุณภาพชีวิตประชาชน “การเผยแพร่ความรู้ด้านกฎหมายในชีวิตประจำวันแก่สมาชิกสหกรณ์เครดิตยูเนี่ยน”	50,000	ผศ.พจนารถ บัวเขียว
3.	โครงการเสริมสร้างความร่วมมือกับเครือข่ายทางการศึกษาเพื่อยกระดับคุณภาพการจัดการศึกษาตามบันทึกข้อตกลงความร่วมมือระหว่าง มรภ.เพชรบุรี กับ สพท.พบ.เขต 1 “การติดตามความก้าวหน้าและเพิ่มพูนทักษะการบริหารจัดการแหล่งเรียนรู้ในท้องถิ่น”	80,000	ผศ.พจนารถ บัวเขียว
4.	โครงการอบรมเชิงปฏิบัติการเพื่อเพิ่มพูนประสิทธิภาพการจัดการเรียนการสอนของครูในเขตโรงเรียนวิทยาเขตโป่งสลอด	90,000	ผศ.พจนารถ บัวเขียว
5	โครงการพัฒนาชุมชนโป่งสลอดเชิงบูรณาการตามแนวพระราชดำริ เศรษฐกิจพอเพียง	130,000	ผศ.พจนารถ บัวเขียว
6	โครงการจัดตั้งศูนย์เรียนรู้เศรษฐกิจพอเพียงหมู่บ้านไค้งตาบางตามแนวพระราชดำริ	130,000	ผศ.พจนารถ บัวเขียว
7	โครงการอบรมเชิงปฏิบัติการเพื่อเพิ่มพูนประสิทธิภาพการจัดการเรียนการสอนของครูโรงเรียนตำรวจตระเวนชายแดนตามแนวพระราชดำริ	200,000	ผศ.พจนารถ บัวเขียว
8	โครงการนิเทศติดตามและประเมินผลการเรียนการสอนครูโรงเรียนตำรวจตระเวนชายแดนตามแนวพระราชดำริ	100,000	ผศ.พจนารถ บัวเขียว
9	โครงการพัฒนาศูนย์เรียนรู้โรงเรียนตำรวจตระเวนชายแดนตามแนวพระราชดำริ	80,000	ผศ.พจนารถ บัวเขียว
10	โครงการ การอบรมเชิงปฏิบัติการเพื่อพัฒนาคุณภาพชีวิตของประชาชนในเขตโรงเรียน ตชด.ตามแนวพระราชดำริ	80,000	ผศ.พจนารถ บัวเขียว
11	โครงการ การอบรมเชิงปฏิบัติการเพาะเลี้ยงเนื้อเยื่อตามแนวพระราชดำริ (ระยะที่ 2)	120,000	ผศ.พจนารถ บัวเขียว
12	โครงการธนาคารอาหารชุมชนอันเนื่องมาจากพระราชดำริ (FOOD BANK)	100,000	ผศ.พจนารถ บัวเขียว
13	โครงการเสริมสร้างความร่วมมือกับเครือข่ายทางการศึกษาเพื่อยกระดับคุณภาพการจัดการศึกษาตามบันทึกข้อตกลงความร่วมมือระหว่าง มรภ.เพชรบุรี กับ สพท.พบ.เขต 1 “หลักสูตรยุวมัคคุเทศก์เพื่อส่งเสริมการท่องเที่ยวในท้องถิ่น”	100,000	ผศ.พจนารถ บัวเขียว

ที่	โครงการ	งบประมาณ	ผู้รับผิดชอบ
14	โครงการเสริมสร้างความร่วมมือกับเครือข่ายทางการศึกษาเพื่อยกระดับคุณภาพการจัดการศึกษาตามบันทึกข้อตกลงความร่วมมือระหว่าง มรภ.เพชรบุรี กับ สพท.พ.เขต 1 “หลักสูตรการจัดการสิ่งแวดล้อมในโรงเรียนเพื่อเป็นแหล่งเรียนรู้อย่างยั่งยืน”	50,000	ผศ.พจนารถ บัวเขียว
15	โครงการเสริมสร้างความร่วมมือกับเครือข่ายทางการศึกษาเพื่อยกระดับคุณภาพการจัดการศึกษาตามบันทึกข้อตกลงความร่วมมือระหว่าง มรภ.เพชรบุรี กับ สพท.พ.เขต 1 “หลักสูตรการจัดการพิพิธภัณฑน์ในชุมชนเพื่อการท่องเที่ยวและเป็นแหล่งเรียนรู้อย่างยั่งยืน”	70,000	ผศ.พจนารถ บัวเขียว
16	โครงการเสริมสร้างความร่วมมือกับเครือข่ายทางการศึกษาเพื่อยกระดับคุณภาพการจัดการศึกษาตามบันทึกข้อตกลงความร่วมมือระหว่าง มรภ.เพชรบุรีกับ เทศบาลปราณบุรี “ค่ายเยาวชนอนุรักษ์สิ่งแวดล้อม”	100,000	ผศ.พจนารถ บัวเขียว
17	โครงการเสริมสร้างความร่วมมือกับเครือข่ายทางการศึกษาวิทยาเขตโป่งสลอด “ค่ายเยาวชนอนุรักษ์สิ่งแวดล้อม”	100,000	ผศ.พจนารถ บัวเขียว
18	โครงการเสริมสร้างความร่วมมือกับเครือข่ายองค์กรปกครองส่วนท้องถิ่นและองค์กรชุมชนเพื่อพัฒนาคุณภาพชีวิตของประชาชน “การอบรมเชิงปฏิบัติการเพื่อเพิ่มศักยภาพของเจ้าหน้าที่องค์กรปกครองส่วนท้องถิ่น”	100,000	ผศ.พจนารถ บัวเขียว
19	โครงการเสริมสร้างความร่วมมือกับเครือข่ายองค์กรปกครองส่วนท้องถิ่นและองค์กรชุมชนเพื่อพัฒนาคุณภาพชีวิตของประชาชน “การอบรมเชิงปฏิบัติการหลักสูตรวินัยเบื้องต้นสำหรับข้าราชการส่วนท้องถิ่น รุ่น 2”	180,000	ผศ.พจนารถ บัวเขียว
20	โครงการเสริมสร้างความร่วมมือกับเครือข่ายทางการศึกษาเพื่อยกระดับคุณภาพการจัดการศึกษาตามบันทึกข้อตกลงความร่วมมือระหว่าง มรภ.เพชรบุรี กับ สพท.พ.เขต 1 “การติดตามความก้าวหน้าเพื่อพัฒนาโครงการการจัดการสิ่งแวดล้อม”	120,000	ผศ.พจนารถ บัวเขียว
21	ราชภัฏเพชรบุรี 30 ปี เครดิติยูเนียน	300,000	ผศ.สุวิทย์ เปี้ยผ่อง
22	โครงการจัดตั้งและพัฒนาเครดิตยูเนียน	50,000	ผศ.สุวิทย์ เปี้ยผ่อง
23	โครงการการฝึกอบรมเชิงปฏิบัติการเพิ่มศักยภาพคณะกรรมการดำเนินการและฝ่ายจัดการเครดิตยูเนียน	150,000	ผศ.สุวิทย์ เปี้ยผ่อง
24	โครงการจัดตั้งแหล่งเรียนรู้วิถีชีวิตโซ่ง	200,000	ผศ.อรอนงค์ ศรีพาทกุล
25	โครงการการอบรมเผยแพร่ความรู้ด้านการอนุรักษ์ศิลปวัฒนธรรม	150,000	ผศ.อรอนงค์ ศรีพาทกุล
26	โครงการพัฒนาและปรับปรุงหอวัฒนธรรมเฉลิมพระเกียรติเป็นพิพิธภัณฑน์ที่มีชีวิตด้านภูมิปัญญาท้องถิ่นและวัฒนธรรมเมืองเพชรบุรี	190,000	ผศ.อรอนงค์ ศรีพาทกุล

ที่	โครงการ	งบประมาณ	ผู้รับผิดชอบ
27	โครงการอบรมเชิงปฏิบัติการอบรมครูกลุ่มสาระฯคณิตศาสตร์ วิทยาศาสตร์ ภาษาไทย ภาษาต่างประเทศ ของสำนักงานเขตพื้นที่ การศึกษาประจวบคีรีขันธ์ เขต 1	280,000	ผศ.ดร.กาญจนา บุญส่ง
28	โครงการอบรมเชิงปฏิบัติการ “การวิจัยเพื่อพัฒนาการเรียนรู้สู่การ ขอผลงานทางวิชาการของครู	900,000	ผศ.ดร.กาญจนา บุญส่ง
<b>ศูนย์การจัดการศึกษานอก(ค่ายธนรัชต์)</b>			
1.	โครงการอบรมพัฒนาครูระดับปฐมวัยด้านการวิจัยเพื่อการพัฒนาการ เรียนรู้	60,000	ผศ.สุมาลี งามสมบัติ
<b>ศูนย์เทคโนโลยีสารสนเทศ</b>			
1.	พัฒนาฐานข้อมูลสารานุกรมด้านการท่องเที่ยวจังหวัดเพชรบุรี เพื่อการ เรียนรู้ของโรงเรียน ในพื้นที่ อ.เมือง บ้านแหลม หนองหญ้าปล้อง และเขาย้อย	100,000	ศูนย์เทคโนโลยีสารสนเทศ

### สรุปโครงการบริการวิชาการ ปีงบประมาณ 2553 มหาวิทยาลัยราชภัฏเพชรบุรี

ลำดับที่	หน่วยงาน	จำนวนโครงการ	งบประมาณ
1.	คณะครุศาสตร์	4	205,000
2.	คณะเทคโนโลยีการเกษตร	12	500,000
3.	คณะเทคโนโลยีอุตสาหกรรม	4	210,000
4.	คณะเทคโนโลยีสารสนเทศ	4	250,000
5.	คณะวิทยาการจัดการ	3	170,000
6.	คณะวิทยาศาสตร์	10	570,000
7.	คณะมนุษยศาสตร์และสังคมศาสตร์	16	945,000
8.	สำนักส่งเสริมวิชาการและงานทะเบียน	1	150,000
9.	สถาบันวิจัยและส่งเสริมศิลปวัฒนธรรม	28	4,260,000
10.	ศูนย์ค่ายธนรัชต์	1	60,000
11.	ศูนย์เทคโนโลยีสารสนเทศ	1	100,000
		<b>84</b>	<b>7,420,000</b>

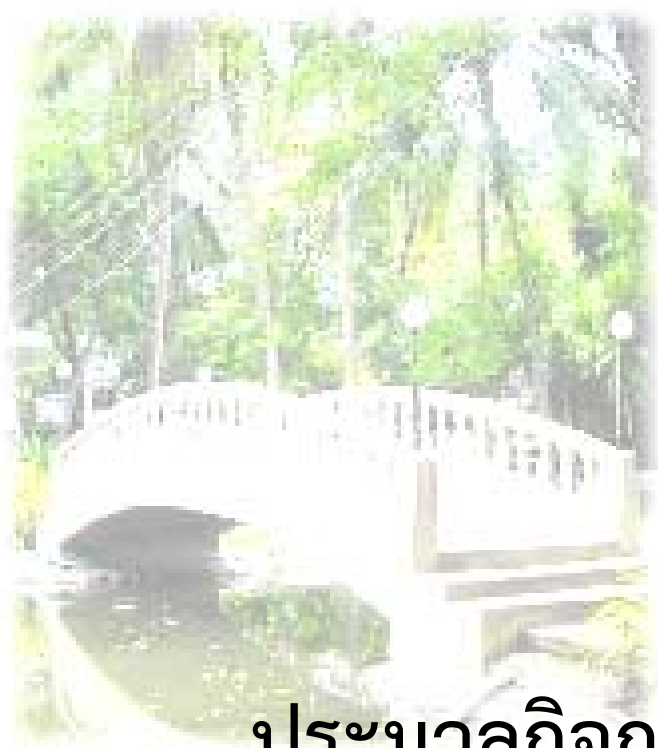

## ประมวลกิจกรรมในปีที่ 2553





## ประมวลกิจกรรมในปี 2553

### ทีมลูกตาลเมืองเพชร : รับใบประกาศนียบัตรจากนายกสภามหาวิทยาลัยฯ

ผศ.วันชัย ชันประสิทธิ์ หัวหน้าคณะทำงานทีมลูกตาลเมืองเพชร นำอาจารย์ที่ปรึกษาพร้อมด้วยสมาชิกทีม เข้ารับใบประกาศนียบัตรจาก ฯพณฯ พลเอกสุรยุทธ์ จุลานนท์ นายกสภามหาวิทยาลัยราชภัฏเพชรบุรี และรองคณบดี เมื่อวันที่ 21 ธันวาคม 2552 เวลา 09.30 น. ณ ห้องประชุมชั้น 9 ในฐานะที่สร้างชื่อเสียงให้กับมหาวิทยาลัย ในการเข้าร่วมแข่งขันหุ่นยนต์ครุศาสตร์วิศวกรรม ครั้งที่ 6 คิวรางวัลรองชนะเลิศอันดับ 3 โดยมีรายชื่อดังต่อไปนี้

1. ผศ.วันชัย ชันประสิทธิ์  
อาจารย์ที่ปรึกษา
2. อาจารย์สรายุทธ เชาวสุก  
อาจารย์ที่ปรึกษา
3. นายศรายุทธ วงษ์กรอบ หัวหน้าทีม
4. นายธวัชชัย กรณไพบระสงค์ 5. นายสันติ นกแก้ว

6. นายเอนก เมืองเทต 7. นายชานนท์ หมวดน้อย 8. นายสมควร เขียวมา สมาชิกทีม



### นศ.คณะเทคโนโลยีการเกษตร รับใบประกาศนียบัตรจากนายกสภา

นักศึกษาคณะเทคโนโลยีการเกษตร มหาวิทยาลัยราชภัฏเพชรบุรี รับใบประกาศนียบัตรจาก ฯพณฯ พลเอกสุรยุทธ์ จุลานนท์ นายกสภามหาวิทยาลัยราชภัฏเพชรบุรีและรองคณบดี เมื่อวันที่ 18 มกราคม 2553 เวลา 09.30 น. ณ ห้องประชุมสภามหาวิทยาลัย ชั้น 9 อาคารวิทยากริมย์ มหาวิทยาลัยราชภัฏเพชรบุรี ในฐานะที่สร้างชื่อเสียงให้กับมหาวิทยาลัย ในการเข้าร่วมการแข่งขันคลั่งโค ในงานโคเนื้อเกษตรกำแพงแสน ประจำปี 2552 ณ มหาวิทยาลัยเกษตรศาสตร์ วิทยาเขตกำแพงแสน จังหวัดนครปฐม ได้รับรางวัลชนะเลิศ ประเภททีมหญิง จำนวน 5 คน ดังนี้

1. นางสาวรัชณี เทียรวิบูลย์กิจ
2. นางสาวลักษมณ กุ้ยอ่อน 3. นางสาวอังคณา เทศลลลิก 4. นางสาวอังคณา สมหวัง 5. นางสาววิภาดา มูลเมือง



## ขอแสดงความยินดี

ผู้อำนวยการกองพัฒนานักศึกษา แจ้งว่า มหาวิทยาลัยธรรมศาสตร์ เป็นเจ้าภาพจัดการแข่งขันกีฬามหาวิทยาลัยแห่งประเทศไทย ครั้งที่ 37 ประจำปี 2553 “แมมโดมเกมส์” โดยมหาวิทยาลัยราชภัฏเพชรบุรีได้ส่งนักกีฬาเข้าร่วมการแข่งขันกีฬาเปตอง ในครั้งนี้ จำนวน 4 คน คือ

**นายกิตติพัฒน์ อินทร์เจริญ** นักศึกษาชั้นปีที่ 1 สาขาวิชาการจัดการทรัพยากร คณะวิทยาการจัดการ **นายปัญญา เอี่ยมเพชร** นักศึกษาชั้นปีที่ 2 สาขาวิชาเทคโนโลยีไฟฟ้า คณะเทคโนโลยีอุตสาหกรรม **นายสัญญาชัย เชื้อนเชื้อ** นักศึกษาชั้นปีที่ 4 สาขาวิชาเทคโนโลยีคอมพิวเตอร์อิเล็กทรอนิกส์ คณะเทคโนโลยีอุตสาหกรรม **นายดิทพันธ์ สุกช่วง** นักศึกษาชั้นปีที่ 1 สาขาวิชาวิทยาศาสตร์การกีฬา คณะครุศาสตร์

จึงขอแสดงความยินดีและขอชื่นชมแก่นักศึกษาในการสร้างชื่อเสียงให้กับมหาวิทยาลัยโดยได้รับรางวัลชนะเลิศเหรียญทองจากการแข่งขันเปตอง ประเภททีม มา ณ โอกาสนี้

## สถานสัมพันธวันชาวหอ



ผู้อำนวยการกองพัฒนานักศึกษา แจ้งว่า กองพัฒนานักศึกษาจัดงานสถานสัมพันธวันชาวหอ We are Family 2009 ให้แก่นักศึกษาที่พักอาศัยอยู่ในหอพักมหาวิทยาลัยราชภัฏเพชรบุรี เพื่อเชื่อมความรักรักความสามัคคีของชาวหอพัก เมื่อ

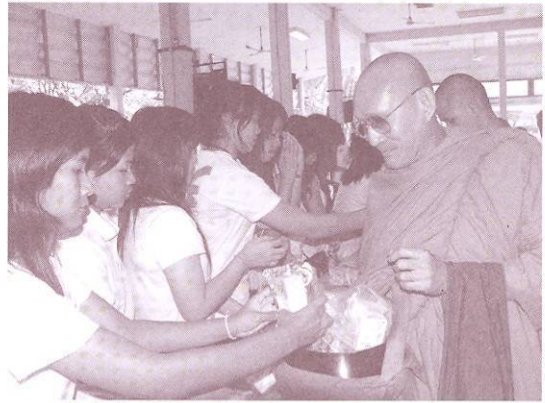

วันอาทิตย์ที่ 31 มกราคม 2553 ณ หอประชุมมหาวิทยาลัยราชภัฏเพชรบุรี โดยมี ผศ.ดร.นิวัต กลิ่นงาม อธิการบดีมหาวิทยาลัยราชภัฏเพชรบุรี เป็นประธานเปิดงาน ในงานมีการทำบุญตักบาตร การประกวดขวัญใจหอพัก กิจกรรมฐาน และการแข่งขันกีฬาพื้นบ้าน ผลการแข่งขันมีดังนี้

**รางวัลขวัญใจชาวหอ** ได้แก่ นางสาวอรอนงค์ เชื้อหนองปรือ สาขาวิชาวิทยาการคอมพิวเตอร์ คณะเทคโนโลยีสารสนเทศ และนายวุฒิชัย บึงคำสิงห์ สาขาวิชาสัตวศาสตร์ คณะเทคโนโลยีการเกษตร **รางวัลชนะเลิศกีฬาพื้นบ้าน** ได้แก่ ทีมหอพักหญิง 4 และหอพักชาย 1 **รางวัล “กล้าซ่า บ้าบิ่น”** ได้แก่ นางสาวอมรรัตร์ เพ็งเอียด นักศึกษาสาขาวิชารัฐประศาสนศาสตร์ คณะมนุษยศาสตร์และสังคมศาสตร์

**รางวัลกัลยาณมิตรหอพัก** ได้แก่ กัลยาณมิตรหอพักชาย 1 **หรรษานิเวศน์** นายนาวิ ศรีนวล สาขาวิชาสาธารณสุขศาสตร์ คณะวิทยาศาสตร์และเทคโนโลยี **หอพักหญิง 1** นินาสร์ตัน นางสาวจิราภรณ์ เพชรเย็น สาขาวิชาภาษาอังกฤษธุรกิจ ชั้นปี 4 คณะมนุษยศาสตร์และสังคมศาสตร์ **หอพักหญิง 2** รุกขชาติ นางสาวมณฑิรา คิ่งสุวรรณบริรักษ์ สาขาวิชาสาธารณสุขศาสตร์ คณะวิทยาศาสตร์และเทคโนโลยี **หอพักหญิง 3** (เปี่ยมสุข) นางสาววันเพ็ญ พุทธิเลิศ สาขาวิชาการพัฒนาชุมชน คณะมนุษยศาสตร์และสังคมศึกษา **และหอพักหญิง 4** (ขวัญเรียม) นางสาวธัญญาภรณ์ อุ้ยหนอง สาขาวิชาวิทยาศาสตร์และเทคโนโลยีการอาหาร คณะเทคโนโลยีการเกษตร

## อธิการบดีมอบประกาศนียบัตรแก่นักศึกษาจีนที่จบการศึกษา

สาขาวิชาภาษาไทย คณะมนุษยศาสตร์และสังคมศาสตร์ มหาวิทยาลัยราชภัฏเพชรบุรี จัดพิธีมอบประกาศนียบัตรวิชาภาษาไทย หลักสูตรพิเศษ 7 เดือน ซึ่งเป็นโครงการแลกเปลี่ยนทางวิชาการระหว่าง มหาวิทยาลัยราชภัฏเพชรบุรี กับวิทยาลัยธุรกิจการค้าระหว่างประเทศกวางสี สาธารณรัฐประชาชนจีน จำนวน 69 คน โดยได้รับเกียรติจาก ผศ.ดร.นิวัต กลิ่นงาม อธิการบดีมหาวิทยาลัยราชภัฏเพชรบุรี เป็นประธานในพิธีมอบประกาศนียบัตร



## มหาวิทยาลัยราชภัฏเพชรบุรี มอบรถโดยสารปรับอากาศ ให้แก่ อบต.โพไร่หวาน

ผศ.ชำนาญ งามสมบัติ ผู้อำนวยการสำนักงานอธิการบดี แจ้งว่า ตามที่ มหาวิทยาลัยราชภัฏเพชรบุรี อนุญาตให้ดำเนินการจำหน่ายรถโดยสารปรับอากาศ ขนาด 12 ที่นั่ง ทะเบียน ม-2922 พบ. โดยวิธีการโอนตามระเบียบสำนักนายกรัฐมนตรีว่าด้วยการพัสดุ พ.ศ.2535 และมีหน่วยงานขอรับโอนรถยนต์จำนวน 2 หน่วยงาน นั้น

มหาวิทยาลัยพิจารณาแล้วเห็นว่า เพื่อให้เกิดประโยชน์ในการบริการต่อชุมชน จึงขอโอนรถยนต์ดังกล่าว ให้แก่องค์การบริหารส่วนตำบลโพไร่หวาน เพื่อนำไปใช้ในการบริการต่อชุมชน โดยมี ผศ.ศรชัย เย็นเปรม รองอธิการบดีเป็นตัวแทนมหาวิทยาลัยราชภัฏเพชรบุรีมอบรถยนต์แก่ สิบเอกวัลลภ แจ่มจำรัส นายกองค์การบริหารส่วนตำบลโพไร่หวาน เมื่อวันที่ 25 มกราคม 2553



## ผลการคัดเลือกนักศึกษาที่ได้รับทุนการศึกษา “มูลนิธิสงเคราะห์ครอบครัวทหารผ่านศึก”

นางนันทวรรณ เอมนกุลกิจ ผู้อำนวยการกองพัฒนานักศึกษา แจ้งว่า ตามที่ มูลนิธิสงเคราะห์ครอบครัวทหารผ่านศึก มีความประสงค์ที่จะมอบทุนการศึกษาให้แก่นักศึกษาที่มีคุณสมบัติตามประกาศมูลนิธิสงเคราะห์ครอบครัวทหารผ่านศึก จำนวน 2 ทุน ๆ ละ 5,000 บาท (ห้าพันบาทถ้วน) ผู้ที่ได้รับการพิจารณาคัดเลือก จำนวน 2 ราย ดังนี้

1. นางสาววิชุดา เมฆกกตาล นักศึกษาชั้นปีที่ 4 สาขาวิชาสาธารณสุขศาสตร์ คณะวิทยาศาสตร์และเทคโนโลยี
2. นางสาววรรณวิภา โนชัย นักศึกษาชั้นปีที่ 4 สาขาวิชาเทคโนโลยีสิ่งแวดล้อม คณะวิทยาศาสตร์และเทคโนโลยี

ในการนี้ กองพัฒนานักศึกษาขอขอบคุณมูลนิธิสงเคราะห์ครอบครัวทหารผ่านศึก และคณะกรรมการคัดเลือกนักศึกษารับทุนเป็นอย่างสูงมา ณ โอกาสนี้

## โครงการปันน้ำใจให้น้องผู้ด้อยโอกาส ครั้งที่ 2

คณะวิทยาการจัดการ มหาวิทยาลัยราชภัฏเพชรบุรี นำนักศึกษาซึ่งศึกษาวิชาจริยธรรมธุรกิจ จำนวน 70 คน ไปเลี้ยงอาหารกลางวันและทำกิจกรรม เมื่อวันที่ 27 มกราคม 2553 ซึ่งนักศึกษาและคณาจารย์ผู้ควบคุมได้นำขนม เครื่องใช้ และเงินสมทบทุนอาหารกลางวัน จำนวน 12,850 บาท ไปให้น้อง ๆ ที่โรงเรียนธรรมิกชนวิทยา โดยกิจกรรมในครั้งนี้จัดทำขึ้นเพื่อให้นักศึกษาในคณะวิทยาการจัดการได้เรียนรู้ถึงการเป็นผู้ให้และความมีน้ำใจให้แก่คนในสังคมเดียวกัน โดยเฉพาะผู้ด้อยโอกาสต่าง ๆ ในการอยู่ร่วมกันในสังคม

โรงเรียนธรรมิกชนวิทยา สามารถรองรับนักเรียนได้ถึง 180 คน กำลังเปิดรับสมัครนักเรียนตาบอดที่ขาดทุนทรัพย์ ให้เรียนรู้ อยู่กินที่นี้ฟรีตลอดจนกว่าจะจบการศึกษา โดยมีบุคลากรที่เชี่ยวชาญเฉพาะด้านคอยดูแล สอบถามเรื่องการ



สมัครเรียนได้ที่ 08-1753-3389 หรือ 0-3256-1603 สำหรับผู้มีจิตศรัทธาสามารถบริจาคทุนทรัพย์เพื่อสมทบค่าอุปกรณ์การเรียนและของใช้ที่จำเป็น โดยสามารถโอนเงินเข้าบัญชี มูลนิธิธรรมิกชนเพื่อคนตาบอดแห่งประเทศไทยในพระบรมราชูปถัมภ์ บัญชีออมทรัพย์ ธนาคารกรุงไทย สาขาพระนครศิริ เลขที่บัญชี 731-0-11222-9

## ผลการคัดเลือกทุนการศึกษานิวติไกรฤกษ์

ตามที่ มูลนิธินิวติไกรฤกษ์ ได้มอบทุนการศึกษาให้แก่ศึกษามหาวิทยาลัยราชภัฏเพชรบุรี จำนวน 1 ทุน ๆ ละ 20,000 บาท (สองหมื่นบาทถ้วน) นั้น มหาวิทยาลัยได้พิจารณาคัดเลือกนักศึกษาที่มีคุณสมบัติตามมูลนิธิได้กำหนด เมื่อวันที่



19 กุมภาพันธ์ 2553 ณ กองพัฒนานักศึกษา ซึ่งผลการพิจารณาคัดเลือก ได้แก่ นายรังสรรค์ สร้อยสม นักศึกษาชั้นปีที่ 3 โปรแกรมวิชาการเพาะเลี้ยงสัตว์น้ำ คณะเทคโนโลยีการเกษตร

ในการนี้กองพัฒนานักศึกษาขอขอบคุณ คณะกรรมการคัดเลือกนักศึกษาผู้ขอรับทุนทุกท่าน มา ณ โอกาสนี้

## แสดงความยินดีแก่นักศึกษาสาขาวิชาการตลาด ได้รับรางวัลชนะเลิศโล่พระราชทานสมเด็จพระเทพฯ

โครงการแข่งขันธุรกิจจำลองในสถาบันอุดมศึกษา ครั้งที่ 5 จัดโดยมหาวิทยาลัยอัสสัมชัญ และกรมพัฒนาธุรกิจการค้า กระทรวงพาณิชย์ เมื่อวันที่ 18 กรกฎาคม ที่ผ่านมา PBR Dummy Company ธุรกิจจำลองของนักศึกษาสาขาวิชาการตลาด คณะวิทยาการจัดการ มหาวิทยาลัยราชภัฏเพชรบุรีคว้ารางวัลชนะเลิศโล่พระราชทานสมเด็จพระเทพรัตนราชสุดาฯ สยามบรมราชกุมารี ประเภทดำเนินธุรกิจ 5 ปี ขึ้นไป

โครงการแข่งขันธุรกิจจำลองในสถาบันอุดมศึกษา ครั้งที่ 5 เป็นโครงการที่ดำเนินงานอย่างต่อเนื่องมาตั้งแต่เดือนตุลาคม 2552 - 30 มิถุนายน 2553 โดยปีนี้ PBR Dummy Company ประกอบธุรกิจจำหน่ายอาหาร เครื่องดื่ม ผลิตภัณฑ์เพื่อสุขภาพและความงาม รถ และประกันภัยรถ มีทีมผู้บริหาร 7 คน ประกอบด้วย นางสาวรุ่งรัตน์ แสงมณี นางสาวดลฤดี จิวเจริญ นางสาวกมลทิพย์ เทศเดช (ปัจจุบันเป็นประธานชมรม UBIs Club) นางสาววัลย์รัตน์ รุ่งเพียร นางสาวสุภาพ มั่งมี นางสาวธันยพร กองแก้ว นางสาวสมฤดี ภูสุวรรณ และพนักงาน 24 คน รวม 31 คน

จุดเด่นที่ทำให้ PBR Dummy Company ชนะเลิศการแข่งขันในปีนี้ เพราะบริษัทมีการวางแผนและการบริหารงานด้านการตลาด การจัดซื้อและการจำหน่าย การบริหารบุคคล และการเงินเป็นระบบ รวมถึงมีการพัฒนาธุรกิจอย่างต่อเนื่อง ส่งผลให้การดำเนินงานโดดเด่น

การได้รับรางวัลชนะเลิศธุรกิจจำลองดีเด่นในปีนี้ทำให้ PBR Dummy Company ของนักศึกษาสาขาวิชาการตลาดคว้ารางวัล



สูงสุดในการแข่งขันมาครองได้สำเร็จติดต่อกันถึง 3 ปี โดยปี 2551 รางวัลชนะเลิศโล่พระราชทาน ประเภทธุรกิจ 1-5 ปี ปี 2552 รางวัลชนะเลิศโล่พระราชทาน ประเภท 5 ปีขึ้นไป และปีนี้สามารถรักษาแชมป์รางวัลชนะเลิศโล่พระราชทานสมเด็จพระเทพรัตนราชสุดาฯ สยามบรมราชกุมารี ประเภท 5 ปีขึ้นไปได้สำเร็จ

อีกทั้ง นักศึกษาวิชาการตลาดกลุ่มดังกล่าวยังเป็นสมาชิกชมรม UBIs Club (ชมรมพัฒนานักศึกษาเป็นผู้ประกอบการ) ที่ศูนย์บ่มเพาะวิสาหกิจฯ ได้ก่อตั้งและสนับสนุน ความสำเร็จดังกล่าวถือเป็นตัวอย่างที่ดีแก่สมาชิกชมรมในการนำมาเป็นแบบอย่างและแรงบันดาลใจในการเป็นผู้ประกอบการมากยิ่งขึ้น

ศูนย์บ่มเพาะวิสาหกิจฯ จึงขอแสดงความยินดี แก่นักศึกษาวิชาการตลาด คณะวิทยาการจัดการ และอาจารย์จรรยาพร บุญเหลือ พร้อมทีมงาน ที่ได้ฝึกฝนและส่งเสริม สนับสนุนให้นักศึกษาได้รับรางวัลอันสูงเกียรติยิ่ง และเป็นตัวอย่างที่ดีแก่นักศึกษามหาวิทยาลัยราชภัฏเพชรบุรี

## งานฉลองเทียนพรรษา และ พิธีถวายเทียนหลวงพรรษา



ผู้อำนวยการกองพัฒนานักศึกษา แจ้จ๋า กองพัฒนานักศึกษา ร่วมกับองค์การบริหารนักศึกษา จัดงานฉลองเทียนพรรษา ประจำปี การศึกษา 2553 เมื่อวันที่ 20 กรกฎาคม 2553 ณ หอประชุม มหาวิทยาลัยราชภัฏเพชรบุรี โดยรองศาสตราจารย์ ดร.กาญจนา บุญส่ง รองอธิการบดีมหาวิทยาลัยราชภัฏเพชรบุรี เป็นประธาน เปิดงาน ซึ่งในการจัดงานครั้งนี้มีวัตถุประสงค์เพื่อให้นักศึกษา ได้รู้ถึงขนบธรรมเนียมประเพณีวัฒนธรรมของไทย ซึ่งในงานจัดให้มีการประกวดต้นเทียนพรรษา โดยผลการประกวดการประกวดต้นเทียนพรรษา ดังนี้

รางวัลชนะเลิศ ได้แก่ คณะมนุษยศาสตร์และสังคมศาสตร์

รางวัลรองชนะเลิศอันดับ 1 ได้แก่ คณะวิทยาศาสตร์และเทคโนโลยี

รางวัลรองชนะเลิศอันดับ 2 ได้แก่ คณะเทคโนโลยีอุตสาหกรรม

รางวัลชมเชย ได้แก่ คณะครุศาสตร์

ผลการประกวดร้องเพลงไทยลูกทุ่ง

รางวัลชนะเลิศ ได้แก่ นางสาวเพ็ญภา พรหมแก้ว

รางวัลรองชนะเลิศอันดับ 1 ได้แก่ นางสาวศพร กุลแก้ว

รางวัลรองชนะเลิศอันดับ 2 ได้แก่ นางสาววิราชิน ชันติสิทธิ์

รางวัลขวัญใจมหาชน ได้แก่ นายวสันต์ นกทอง

สำหรับเทียนหลวงพรรษา กองพัฒนานักศึกษาและองค์การ นักศึกษานำไปถวาย ณ วัดมหาธาตุวรวิหาร จังหวัดเพชรบุรี เมื่อวันที่ 25 กรกฎาคม 2553 โดยมีผู้ช่วยศาสตราจารย์ ดร.นิวัต กลินงาม อธิการบดีมหาวิทยาลัยราชภัฏเพชรบุรีเป็นประธาน



ในวโรกาสที่ พระบาทสมเด็จพระเจ้าอยู่หัวทรงพระกรุณาโปรดเกล้าฯ ให้ สมเด็จพระบรมโอรสาธิราชฯ สยามมกุฎราชกุมาร เสด็จพระราชดำเนินแทน พระองค์ในการพระราชทานปริญญาบัตรแก่บัณฑิตมหาวิทยาลัยราชภัฏเพชรบุรี วันที่ 24 กุมภาพันธ์ 2553 ณ อาคารใหม่สวนอัมพร กรุงเทพมหานคร

พลเอกสุรยุทธ์ จุลานนท์ นายกสภามหาวิทยาลัยราชภัฏเพชรบุรีและ องคมนตรี กล่าวแสดงความยินดีแก่บัณฑิต ความว่า

ตลอดระยะเวลา 8 ปี ที่กระผมได้รับเกียรติให้เป็นกรรมการและเป็นนายก สภามหาวิทยาลัยราชภัฏเพชรบุรี ได้เห็นความเจริญก้าวหน้าทั้งด้านวิชาการ การ บริหารจัดการ การช่วยเหลือและให้ความร่วมมือแก่ชุมชนท้องถิ่น ตามลำดับ และขอแสดงความชื่นชมยินดีกับบัณฑิตทุกคน ที่ได้รับเกียรติและความสำเร็จ

ในการศึกษา ผู้สำเร็จการศึกษาจากมหาวิทยาลัยย่อมได้รับการยกย่องว่าเป็น**บัณฑิต** ซึ่งหมายความว่าผู้ที่มีสติปัญญา มีความรู้ มีความสามารถสูง และมีคุณธรรมพร้อมสมบูรณ์ในตน ความเป็นบัณฑิต นอกจากจะดูได้จากความฉลาด สามารถในการ ใช้วิทยาการให้เกิดผลแล้ว ยังสังเกต รับรู้ได้จากคุณธรรมความประพฤติอีกทางหนึ่งด้วย กล่าวคือ บัณฑิตเมื่อกระทำ การใด ๆ ก็จะต้องถึงเหตุและผลที่ถูกต้อง เทียบตรงตามหลักวิชาและหลักกรรม และเมื่อลงมือปฏิบัติก็ต้องจริงใจที่จะ กระทำให้บรรลุเป้าหมาย ได้ประโยชน์ส่วนตนและประโยชน์ส่วนรวมโดยครบถ้วน ไม่ปฏิบัติทวนหลักการ หลักวิชาการ และหลักกรรม หรือทำโดยเพทุบาย ด้วยเจตนาอันบริสุทธิ์ อันจะเป็นผลกระทบถึงเกียรติภูมิของตนหรือประโยชน์ส่วนรวม จึงขอให้บัณฑิตทั้งหลายตั้งใจพยายามประพฤติปฏิบัติดี ปฏิบัติชอบให้เป็นปกตินิสัย จะได้เป็นกำลังส่งเสริมให้แต่ละคนสามารถใช้วิชาความรู้ทั้งสมรรถภาพทั้งหมด สร้างสรรค์ความสำเร็จความเจริญ และความดีงาม เพื่อตน เพื่อสังคม ส่วนรวม ให้สัมฤทธิ์ผลอันไพบูรณ์ได้ดังประสงค์

ในนามของสภามหาวิทยาลัยราชภัฏเพชรบุรี ขออวยพรให้บัณฑิตใหม่ประสบความสำเร็จ พร้อมทั้งความเจริญ ก้าวหน้าสมปรารถนา มีความผาสุกสวัสดิ์โดยทั่วกัน



พลเอกสุรยุทธ์ จุลานนท์

ขอแสดงความยินดีกับบัณฑิต และมหาบัณฑิตของมหาวิทยาลัยราชภัฏเพชรบุรี ปีนี้กำหนดรับพระราชทานปริญญาบัตรในวันที่ 24 กุมภาพันธ์ 2553 รอบเช้าเวลา 11.30 น. บัณฑิตปริญญาตรี จำนวน 2,495 คน ปริญญาโท จำนวน 186 คน มหาวิทยาลัยมีมติเห็นชอบที่จะถวายปริญญาสาขาคุณวุฒิบัณฑิตกิตติมศักดิ์ สาขาบริหารธุรกิจแก่สมเด็จพระบรมราชินีนาถ สาขาวิชาการตลาด ในการที่พระองค์ ได้ทรงริเริ่มศิลปกรรม หัตถกรรม และภูมิปัญญาของคนในท้องถิ่นในพื้นที่ จนนำมาสู่เรื่องของการศิลปชีพ โดยได้ใช้เทคนิคด้านองค์ความรู้ด้านการตลาด ทำให้สินค้าเหล่านั้นมีคุณค่า มีความหมายให้ประชาชนในท้องถิ่นได้มีรายได้จากการ ทำศิลปกรรมเหล่านั้น รวมทั้งเป็นการอนุรักษ์ศิลปกรรมและวัฒนธรรมของชาติ ให้คงอยู่สืบไป



ผศ.ดร.นิวัต กลิ่นงาม

นอกจากนี้ประธานสภาเห็นชอบให้ปริญญากิตติมศักดิ์ ประจำปีการศึกษา 2552 กับบุคคลอีก 4 ท่าน ด้วยกันคือ

นายพะยอม แก้วกำเนิด	ปริญญาครุศาสตรดุษฎีบัณฑิตกิตติมศักดิ์	สาขาวิชาบริหารการศึกษา (ค.ด.)
นายเสวยย์ เกิดเจริญ	ปริญญาปรัชญาดุษฎีบัณฑิตกิตติมศักดิ์	สาขาวิชายุทธศาสตร์การพัฒน (ปร.ด.)
นายขวัญแก้ว วัชโรทัย	ปริญญาปรัชญาดุษฎีบัณฑิตกิตติมศักดิ์	สาขาวิชายุทธศาสตร์การพัฒน (ปร.ด.)
นายนิพนธ์ จุกมงคล	ปริญญาวิทยาศาสตรมหาบัณฑิตกิตติมศักดิ์	สาขาวิชาเกษตรศาสตร์ (วท.ม.)

## นายกสภาฯ มอบโล่และประกาศเกียรติคุณแก่ผู้บริจาคที่ดิน

นายม่วย ดีหะริง อายุ 86 ปี อยู่บ้านเลขที่ 53 ตำบลโพไร่หวาน อำเภอเมืองเพชรบุรี จังหวัดเพชรบุรี บริจาคที่ดินโฉนดเลขที่ 3717 เนื้อที่ 2 ไร่ 3 งาน 36 วา ให้แก่มหาวิทยาลัยราชภัฏเพชรบุรี เมื่อวันที่ 25 พฤษภาคม 2553 โดยในวันที่ 31 พฤษภาคม 2553 มหาวิทยาลัยราชภัฏเพชรบุรีได้เชิญนายม่วย ดีหะริง รับโล่และประกาศเกียรติคุณจาก พลเอกสุรยุทธ์ จุลานนท์ นายกสภามหาวิทยาลัยราชภัฏเพชรบุรีและรองคณบดี ในการนี้ มหาวิทยาลัยราชภัฏเพชรบุรี ขอขอบพระคุณนายม่วย ดีหะริง มา ณ โอกาสนี้



## งานฉลองบัณฑิต ปี 2553

นางนัवरรณ เอมหนูกลกิจ ผู้อำนวยการกองพัฒนา นักศึกษา แจ้งว่า สมาคมศิษย์เก่าราชภัฏเพชรบุรี จัดงานฉลองบัณฑิต ประจำปี 2553 ให้แก่บัณฑิตที่สำเร็จการศึกษาในปีการศึกษา 2551-2552 ของมหาวิทยาลัยราชภัฏเพชรบุรี เมื่อวันที่ 22 กุมภาพันธ์ 2553 ณ หน้าอาคารวิทยากรมย์ มหาวิทยาลัยราชภัฏเพชรบุรี โดยมี นายยุทธพล อังกินันท์ เลขานุการรัฐมนตรีว่าการกระทรวงการท่องเที่ยวและกีฬา รักษาการอุปนายกสมาคมศิษย์เก่าราชภัฏเพชรบุรี เป็นประธานเปิดงาน ผศ.ดร.นิวัต กลิ่นงาม อธิการบดีมหาวิทยาลัยราชภัฏเพชรบุรี กล่าวแสดงความยินดีแก่บัณฑิต และ ผศ.ศรชัย เย็นเปรม รองอธิการบดีมหาวิทยาลัยราชภัฏเพชรบุรี กล่าวต้อนรับ โดยในงานมีดารานักแสดง นักร้อง และบัณฑิตเข้าร่วมงาน จำนวน 1,851 คน ในการนี้ สมาคมศิษย์เก่าราชภัฏเพชรบุรี ขอขอบคุณทุกท่านที่ให้ความร่วมมือในการจัดงานดังกล่าวจนประสบ ความสำเร็จด้วยดี มา ณ โอกาสนี้





## สถาบันวิจัยฯ และสภาเด็กฯ เพชรบุรี รับรางวัล Child Watch Award



**ผศ.พจนารถ บัวเขียว** ผู้อำนวยการสถาบันวิจัยและส่งเสริมศิลปวัฒนธรรม แจ้งว่า ตามพันธกิจของสถาบันวิจัยฯ มีหน้าที่ส่งเสริมและพัฒนาระบบการบริหารงานสู่ความเป็นเลิศทางด้านการวิจัย ผู้บริหารของสถาบันวิจัยฯ ประกอบด้วย **รศ.ดร.กาญจนา บุญส่ง รองอธิการบดี ผศ.พจนารถ บัวเขียว ผอ.สถาบันวิจัยฯ ผศ.พรรัตน์ คอนจจอหอ ผศ.อรอนงค์ ศรีพวาทกุล** รองผู้อำนวยการสถาบันวิจัยฯ จึงได้เข้าร่วม โครงการความร่วมมือเพื่อการติดตามและพัฒนาระบบเฝ้าระวังสภาวะการณ่เด็กและเยาวชน(**Child Watch**) จังหวัดเพชรบุรี ภายใต้การสนับสนุนทุนวิจัยของสำนักงานกองทุนสนับสนุนการวิจัย (สกว.) สำนักงานกองทุนสนับสนุนการส่งเสริมสุขภาพ (สสส.) และกระทรวงพัฒนาสังคมและความมั่นคงของมนุษย์ โดยมีสถาบันรามจิตติเป็นหัวหน้าโครงการวิจัยในระดับประเทศ

โครงการฯ Child Watch เป็นโครงการวิจัยในระดับประเทศที่มีวัตถุประสงค์สำคัญเพื่อเป็นการสำรวจติดตามและเฝ้าระวังสภาวะการณ่เด็กและเยาวชน ภายใต้จังหวัดที่ทีมวิจัยรับผิดชอบ ผลการดำเนินงานที่ผ่านมา สถาบันวิจัยฯ ร่วมกับสภาเด็กและเยาวชนจังหวัดเพชรบุรี องค์กรปกครองส่วนท้องถิ่นจังหวัดเพชรบุรี สำนักงานเขตพื้นที่การศึกษาเพชรบุรี เขต 1 สำนักงานสาธารณสุขจังหวัดเพชรบุรี สถานีตำรวจภูธรอำเภอเมืองเพชรบุรี ดำเนินโครงการจนประสบความสำเร็จมีผลการดำเนินงานเกี่ยวกับการติดตามเฝ้าระวังและเป็นผู้ดำเนินการจัดกิจกรรมขับเคลื่อนกลุ่มเยาวชนจังหวัดเพชรบุรี มีผลงานเป็นที่ประจักษ์ ส่งผลให้สภาเด็กและเยาวชนจังหวัดเพชรบุรีได้รับ**รางวัลการส่งเสริมและพัฒนาเยาวชน (Child Watch Award)** จากสถาบันรามจิตติ โดยมี **ฯพณฯ นายอภิสิทธิ์ เวชชาชีวะ** นายกรัฐมนตรี ให้เกียรติเป็นประธานในการมอบรางวัลดังกล่าว ณ ตึกสันติไมตรี ทำเนียบรัฐบาล เมื่อวันที่ 5 มีนาคม 2553 ในการนี้ สภามหาวิทยาลัยราชภัฏเพชรบุรี โดยนายกสภามหาวิทยาลัยราชภัฏเพชรบุรี **ฯพณฯ พล.อ.สุรยุทธ์ จุลานนท์** มอบเกียรติบัตรและร่วมแสดงความยินดีแก่ประธานสภาเด็กและเยาวชนจังหวัดเพชรบุรี **นายอภิเชษฐ์ เทพศิริ** นักศึกษาคณะมนุษยศาสตร์และสังคมศาสตร์ มหาวิทยาลัยราชภัฏเพชรบุรี ที่สร้างชื่อเสียงให้กับมหาวิทยาลัย ในการนี้ สถาบันวิจัยฯ ขอขอบคุณผู้เกี่ยวข้องทุกฝ่าย มา ณ โอกาสนี้

## การแข่งขันกีฬาเจ้าหน้าที่ บุคลากร มหาวิทยาลัยราชภัฏทั่วประเทศ ครั้งที่ 30 “യാโมเกมส์”

ผศ.ดร.นิวัต กลิ่นงาม อธิการบดี นำคณะนักกีฬา มหาวิทยาลัยราชภัฏเพชรบุรีเข้าร่วมการแข่งขันกีฬาเจ้าหน้าที่ บุคลากร มหาวิทยาลัยราชภัฏทั่วประเทศ ครั้งที่ 30 **യാโมเกมส์** ในระหว่างวันที่ 19-20 พฤษภาคม 2553 โดยในครั้งนี้ มหาวิทยาลัยราชภัฏนครราชสีมา เป็นเจ้าภาพในการจัดการแข่งขัน ซึ่งใช้สถานที่จัดการแข่งขัน คือ มหาวิทยาลัยราชภัฏนครราชสีมา มหาวิทยาลัยเทคโนโลยีราชมงคลอีสาน และสนามกีฬาเทศบาลนครนครราชสีมา มีกีฬาทั้งสิ้น 7 ชนิดกีฬา ได้แก่ ฟุตบอลชายอายุไม่เกิน 40 ปี ฟุตบอลชายอายุเกิน 40 ปี วอลเลย์บอล เซปักคตะกร้อ เปตอง แครีบอล และกีฬาพื้นบ้าน นอกจากนี้ยังจัดให้มีการประกวดขบวนพาเหรด และขวัญใจศรีราชภัฏอีกด้วย

สำหรับสัญลักษณ์ในการแข่งขันเป็นรูปของคุณย่าโมหรือท้าวสุรนารี ตั้งอยู่เหนือ 8 ท่วง ซึ่งคุณย่าโม เป็นสิ่งศักดิ์สิทธิ์คู่บ้านคู่เมืองของจังหวัดนครราชสีมา 8 ท่วง หมายถึง มหาวิทยาลัยราชภัฏทั้ง 8 กลุ่ม ส่วนชื่อ **യാโมเกมส์** หมายถึง การแข่งขันกีฬาเจ้าหน้าที่

การแข่งขันกีฬาเจ้าหน้าที่ บุคลากร มหาวิทยาลัยราชภัฏทั่วประเทศนี้ เป็นกิจกรรมประเพณีที่สืบทอดกันมายาวนาน จนเป็นสัญลักษณ์ความเป็น **“ราชภัฏ”** ที่มีความเป็นอันหนึ่งอันเดียวกันที่ชาวราชภัฏทุกคนมีความภาคภูมิใจ โดยครั้งนี้ถือเป็นครั้งที่ 30 มีวัตถุประสงค์เพื่อเป็นการสร้างความสามัคคีเชื่อมความสัมพันธ์ระหว่างบุคลากรของมหาวิทยาลัยราชภัฏทั่วประเทศ เสริมสร้างสุขภาพกายและสุขภาพจิตของบุคลากรของมหาวิทยาลัยและเป็นโอกาสอันดีที่บุคลากรจะได้สร้างความสนิทสนมกลมเกลียวในหมู่คณะทั้งสถาบันของตนเองและกลุ่มมหาวิทยาลัยราชภัฏทั่วประเทศ ซึ่งจะนำไปสู่ความร่วมมือและการรวมพลังที่จะทำให้มหาวิทยาลัยมีความเข้มแข็งในการทำหน้าที่รับใช้ท้องถิ่นและประเทศชาติได้อย่างมีประสิทธิภาพต่อไป.



## โรงเรียนสาธิตมหาวิทยาลัยราชภัฏเพชรบุรี จัดพิธีไหว้ครู



**ดร.อัจฉริย์ ภูมวรรณ** ผู้อำนวยการโรงเรียนสาธิตมหาวิทยาลัยราชภัฏเพชรบุรี จัดพิธีไหว้ครูให้แก่นักเรียนโรงเรียนสาธิตมหาวิทยาลัยราชภัฏเพชรบุรี เมื่อวันที่พฤหัสบดีที่ 17 มิถุนายน 2553 ณ ห้องประชุม 1121 (ห้องบุญรวมเสนาดีลัย) มหาวิทยาลัยราชภัฏเพชรบุรี

ในช่วงเช้าเป็นพิธีไหว้ครู มีผู้ช่วยศาสตราจารย์ ดร.นิวัต กลิ่นงาม อธิการบดี ผู้บริหาร และคณาจารย์ ให้โอวาทแก่นักเรียน ดังนี้

ครูขอแสดงความชื่นชมกับศิษย์ทั้งหลายที่ได้ร่วมกันนำดอกไม้ ธูปเทียน มาตกแต่งอย่างประณีตแล้วนำมาบูชาครูในวันนี้ด้วยจิตใจที่บริสุทธิ์ผุดผ่อง ด้วยไมตรีจิตที่เปี่ยมล้น การรักชาติวัฒนธรรมคือการรักษาชาติ กิจกรรมในวันนี้จึงถือว่าเป็นกิจกรรมหนึ่งที่เราร่วมกันรักษาชาติและรักษาประเพณีไทยของเราไว้

คำปฏิญาณตนมีพลัง มีความศักดิ์สิทธิ์ เมื่อลูกศิษย์ทุกคนได้กล่าวคำปฏิญาณตนในวันนี้ ครูขอให้นำสิ่งที่ได้ปฏิญาณตน ไปประพฤติปฏิบัติ เพื่อระลึกถึงบุญคุณของพ่อแม่ ครูบาอาจารย์ และน้อมนำแต่สิ่งดี ๆ เข้ามา นำสิ่งที่

ไม่ดีออกไป และพบกับสรรพสิ่งที่เป็นมงคลชีวิตแก่เราทั้งหลาย

นอกจากครูที่อยู่ ณ ที่นี้แล้ว ยังมีครูอีก 2 คน คือ พ่อและแม่ของเรา บุคคลทั้ง 2 ท่านนี้ เป็นบุคคลที่รักและปรารถนาดีกับเรามากที่สุด ครูขอให้นักเรียนของครูทุกคนจงประพฤติและปฏิบัติตนให้เป็นคนดี ตั้งใจเรียนจนประสบความสำเร็จ ให้สมกับที่ครูที่อยู่ ณ ที่นี้ และครูที่อยู่ที่บ้าน ตั้งใจมอบความรักและความรู้ให้แก่นักเรียน

ครูขอให้ศิษย์ทุกคนมีกำลังกาย กำลังใจ มีกำลังสติ ปัญญา คิดกว้าง มองไกล ใฝ่รู้ สู้งาน มุ่งมั่น ขยันอดทน รู้จักกินรู้จักใช้ ใฝ่ดี

และในโอกาสนี้ ครูขออาราธนาสิ่งศักดิ์สิทธิ์ทั้งหลายที่เคารพนับถือ คุณงามความดี ความรักความปรารถนาดีของพ่อแม่ ปู่ย่าตายาย จงนำไปให้ศิษย์ที่รักทั้งหลายประสบแต่ความสุขและความสำเร็จตลอดไป

ส่วนช่วงบ่าย เป็นการแข่งขันชักกะเย่อ กินวิบาก วิ่งกระสอบ ซึ่งนักเรียนทุกคนเข้าร่วมการแข่งขันกันอย่างสนุกสนาน

## พิธีลงนามความร่วมมือ หลักสูตรเตรียมความพร้อมเป็นครูโรงเรียนตำรวจตระเวนชายแดน



มหาวิทยาลัยราชภัฏเพชรบุรี โดยสำนักส่งเสริมวิชาการและงานทะเบียน จัดพิธีลงนามความร่วมมือ โครงการหลักสูตรเตรียมความพร้อมเป็นครูโรงเรียนตำรวจตระเวนชายแดน ระหว่าง มหาวิทยาลัยราชภัฏเพชรบุรี กับ กองกำกับ 1 กองบังคับการฝึกพิเศษ กองบัญชาการตำรวจตระเวนชายแดน เมื่อวันที่ 16 มิถุนายน พ.ศ.2553 ณ ห้องประชุมสภามหาวิทยาลัยราชภัฏเพชรบุรี สรุปรายละเอียดในการดำเนินการ ดังนี้

ข้อตกลงว่าด้วยความร่วมมือโครงการหลักสูตรเตรียมความพร้อมเป็นครู รุ่นที่ 8 ให้แก่ข้าราชการครูที่เป็นศิษย์เก่าโรงเรียนตำรวจตระเวนชายแดน จำนวน 79 นาย เพื่อไปปฏิบัติหน้าที่ครูนั้น บัดนี้การประสานงานได้ดำเนินการมาระยะหนึ่งแล้ว สามารถสรุปผลการดำเนินงานและงานที่จะต้องดำเนินการต่อไปนี้

1. บันทึกข้อตกลงความร่วมมือในวันที่ 16 มิถุนายน 2553
2. ตัวโครงการและหลักสูตร ได้ประสานงานปรับปรุง และรายวิชาเป็นของมหาวิทยาลัยราชภัฏเพชรบุรีแล้ว
3. ระยะเวลาการดำเนินการระหว่างวันที่ 11 กรกฎาคม 2553 ถึงวันที่ 10 กุมภาพันธ์ 2554 ณ กองกำกับ 1 กองบังคับการฝึกพิเศษ กองบัญชาการตำรวจตระเวนชายแดนจังหวัดเพชรบุรี
4. ค่าใช้จ่ายในการลงทะเบียนเป็นนักศึกษา 2 ภาคเรียน รวมยอดทั้งหมด 79 นาย ๆ ละ 6,000 บาท เป็นเงิน 474,000 บาท (สี่แสนเจ็ดหมื่นสี่พันบาทถ้วน)



ขอเรียนเชิญทุกท่านร่วมบริจาคได้ที่ คุณพนิดา พวงพยอม คณะวิทยาการจัดการ

**วจก. มอบทุนการศึกษา :** คณะวิทยาการจัดการ มหาวิทยาลัยราชภัฏเพชรบุรี มอบทุนการศึกษาให้แก่นักศึกษาคณะวิทยาการจัดการ จำนวน 5 ทุน ในพิธีไหว้ครู ประจำปีการศึกษา 2553 โดย ผศ.ดร.นิวัต กลินงาม อธิการบดีมหาวิทยาลัยราชภัฏเพชรบุรีเป็นผู้มอบทุน

ทุนการศึกษาที่มอบให้แก่นักศึกษา เป็นทุนการศึกษาที่คณาจารย์คณะวิทยาการจัดการมีจิตศรัทธาร่วมกันบริจาคเงินเดือนละ 100 บาท/คน ร่วมกับผู้บริหารคณาจารย์ในโอกาสต่าง ๆ มาตั้งแต่เดือนกรกฎาคม 2551 จนถึงปัจจุบัน เพื่อมอบให้แก่นักศึกษาคณะวิทยาการจัดการที่ขาดแคลนทุนทรัพย์ ต้องทำงานหาเลี้ยงตนเอง โดยกำหนดมอบให้รายละ 3,000 บาท ที่ผ่านมาได้มอบทุนการศึกษาให้แก่นักศึกษาไปแล้ว จำนวน 16 ราย เป็นเงิน 48,000 บาท จากเงินที่ได้รับบริจาคทั้งสิ้น 77,400 บาท

## มอบทุนการศึกษา

สำนักส่งเสริมวิชาการและงานทะเบียน มหาวิทยาลัยราชภัฏเพชรบุรี จัดโครงการมอบทุน ปฐมนิเทศ และประชุมผู้ปกครอง นักศึกษาทุนเทิดพระเกียรติพระบาทสมเด็จพระเจ้าอยู่หัวภูมิพลอดุลยเดช และทุนเทิดพระเกียรติสมเด็จพระเทพรัตนราชสุดาฯ สยามบรมราชกุมารี ประจำปีการศึกษา 2553 เมื่อวันที่อาทิตย์ที่ 11 กรกฎาคม 2553 ณ ห้องประชุมวิทยากริมย์ 2 อาคารวิทยากริมย์ มหาวิทยาลัยราชภัฏเพชรบุรี โดยมี ผศ.ดร.นิวัต กลิ่นงาม อธิการบดีมหาวิทยาลัยราชภัฏเพชรบุรี เป็นประธานในพิธี

ในการนี้ มีผู้ปกครองนักศึกษาทุน จำนวน 69 ราย พร้อมกับ นักศึกษาทุน จำนวน 138 ราย เข้าร่วมในพิธี



## ขอแสดงความยินดี

ผู้อำนวยการกองพัฒนานักศึกษา แจ้งว่า มหาวิทยาลัยราชภัฏเพชรบุรี ได้ส่งนายบรรพต บุตรน้ำเพชร นักศึกษาชั้นปีที่ 4 สาขาวิชาวิทยาศาสตร์และเทคโนโลยี คณะวิทยาศาสตร์ ฯ เป็นตัวแทนมหาวิทยาลัยราชภัฏเพชรบุรี เข้าร่วมการคัดเลือกเพื่อรับรางวัลพระราชทาน ระดับ



อุดมศึกษา ปีการศึกษา 2552 จัดโดย กระทรวงศึกษาธิการ ผลการคัดเลือกนายบรรพต บุตรน้ำเพชร ได้รับรางวัลชมเชย ซึ่งจะเข้ารับเกียรติบัตรจากสำนักงานคณะกรรมการการอุดมศึกษาในโอกาสต่อไป

ในการนี้ มหาวิทยาลัยราชภัฏเพชรบุรี ขอแสดงความชื่นชมและยินดีแก่นักศึกษาที่น่าชื่อเสียงมาสู่มหาวิทยาลัย มา ณ โอกาสนี้

## พิธีไหว้ครู และหล่อเทียนพรรษา ประจำปีการศึกษา 2553



ผู้อำนวยการกองพัฒนานักศึกษา แจ้งว่า กองพัฒนานักศึกษา มหาวิทยาลัยราชภัฏเพชรบุรี จัดพิธีไหว้ครูให้แก่ นักศึกษาภาคปกติ ประจำปีการศึกษา 2553 มหาวิทยาลัยราชภัฏเพชรบุรี ของนักศึกษากลุ่ม A (คณะวิทยาการจัดการ คณะครุศาสตร์ คณะวิทยาศาสตร์ฯ และคณะเทคโนโลยีสารสนเทศ) เมื่อวันที่พฤหัสบดีที่ 24 มิถุนายน 2553 ณ หอประชุมมหาวิทยาลัยราชภัฏเพชรบุรี และนักศึกษากลุ่ม B (คณะเทคโนโลยี

การเกษตร คณะเทคโนโลยีอุตสาหกรรมและคณะมนุษยศาสตร์) เมื่อวันที่พฤหัสบดีที่ 1 กรกฎาคม 2553 หอประชุมมหาวิทยาลัยราชภัฏเพชรบุรี

ในพิธีไหว้ครู มหาวิทยาลัยได้มอบโล่เกียรติยศแด่ “ครูดีในดวงใจ” และมอบทุนการศึกษา ดังนี้

#### โล่เกียรติยศ “ครูดีในดวงใจ”

อาจารย์สุชุม ทลานไทย คณะเทคโนโลยีอุตสาหกรรม  
 ผศ.วารารณ แก้วแย้ม คณะครุศาสตร์  
 ผศ.จันทร์วดี ไทรทอง คณะวิทยาศาสตร์และเทคโนโลยี  
 อาจารย์มัญญา ปรียวิษภักดี คณะเทคโนโลยีการเกษตร  
 อาจารย์ประชา รัตวร คณะมนุษยศาสตร์และสังคมศาสตร์  
 อาจารย์ดวงสิทธิ์ สนั่นชำ คณะวิทยาการจัดการ  
 ดร.ทัตทอง พรหมณี คณะเทคโนโลยีสารสนเทศ

#### มอบทุนการศึกษา



- ทุนจากกองทุนพัฒนานักศึกษามหาวิทยาลัยราชภัฏเพชรบุรี จำนวน 20 ทุนๆ ละ 10,000 บาท

- คณะครุศาสตร์ มอบทุนการศึกษา “ครูสงเคราะห์” จำนวน 13 ทุน ๆ ละ 10,130 บาท (สำหรับนักศึกษาคณะครุศาสตร์)

- ทุนเรียนดี กิจกรรมเด่น คณะมนุษยศาสตร์และสังคมศาสตร์ จำนวน 19 ทุน ๆ ละ 5,000 บาท (สำหรับนักศึกษาคณะมนุษยศาสตร์)

- ทุนจากกองทุนคณาจารย์ คณะวิทยาการจัดการ จำนวน 5 ทุน ๆ ละ 3,000 บาท

#### การประกวดตกแต่งพานไหว้ครู ประเภทสวยงาม

ชนะเลิศ นักศึกษาห้อง 5342-32/1 สาขาวิชาวิทยาศาสตร์ อาหารประยุกต์ และบริการ ชั้นปีที่ 1 คณะวิทยาศาสตร์และเทคโนโลยี เงินรางวัล 1,000 บาท

รองชนะเลิศอันดับ 1 นักศึกษาห้อง 5242-44/1 สาขาวิชา วิทยาการคอมพิวเตอร์ ชั้นปีที่ 2 คณะเทคโนโลยีสารสนเทศ เงินรางวัล 700 บาท

รองชนะเลิศอันดับ 2 นักศึกษาห้อง 5241-10/5 สาขาวิชา สังคมศึกษา ชั้นปีที่ 2 คณะมนุษยศาสตร์และสังคมศาสตร์ เงินรางวัล 500 บาท

#### ประเภทความคิดสร้างสรรค์

ชนะเลิศ นักศึกษาห้อง 5144-31/1 สาขาวิชาการบัญชี ชั้นปีที่ 3 คณะวิทยาการจัดการ เงินรางวัล 1,000 บาท

รองชนะเลิศอันดับ 1 นักศึกษาห้อง 5342-76 สาขาวิชา สาธารณสุขศาสตร์ ชั้นปีที่ 1 คณะวิทยาศาสตร์และเทคโนโลยี เงินรางวัล 700 บาท

รองชนะเลิศอันดับ 2 นักศึกษาห้อง 5342-80.1/1 สาขาวิชาเทคโนโลยีการเกษตร ชั้นปีที่ 1 คณะเทคโนโลยีการเกษตร เงินรางวัล 500 บาท

ส่วนวันอาทิตย์ที่ 27 มิถุนายน 2553 จัดพิธีไหว้ครูภาค กศ.บป. ประจำปีการศึกษา 2553 เวลา 09.40 น. ณ ห้องประชุม วิทยากริมย์ 1 อาคารวิทยากริมย์ มหาวิทยาลัยราชภัฏเพชรบุรี  
 ในงานนี้ กองพัฒนานักศึกษา ขอขอบพระคุณทุกท่านที่เข้าร่วมในพิธีไหว้ครู มา ณ โอกาสนี้

## มหาวิทยาลัยราชภัฏเพชรบุรี จัดพิธีเชิดชูเกียรติแม่ดีเด่น 11 สิงหาคม 2553

วันแม่แห่งชาติ หรือที่คนไทยทั่วไปนิยมเรียกกันสั้น ๆ ว่า **“วันแม่”** ทุกคนรับทราบและซาบซึ้งกันดี เนื่องจากวันสำคัญนี้ตรงกับ วันเฉลิมพระชนมพรรษาของสมเด็จพระนางเจ้าฯ พระบรมราชินีนาถ คือ วันที่ 12 สิงหาคม อันเป็นวันคล้ายวันเสด็จพระราชสมภพ และถือว่าเป็นวันแม่ของชาติด้วย

**วันแม่แห่งชาติ**เป็นวันที่ทางราชการกำหนดในวันที่ 12 สิงหาคม ของทุกปี และถือว่าเป็นวันสำคัญยิ่งของปวงชนชาวไทย โดยกำหนดให้ชื่อว่า **“ตอกมะลิ”** สีขาวบริสุทธิ์เป็นสัญลักษณ์ของความดีงามของแม่ผู้ให้กำเนิดแก่เรา

ดังนั้น องค์การบริหารนักศึกษา มหาวิทยาลัยราชภัฏเพชรบุรี จึงกำหนดจัดพิธีถวายพระพรสมเด็จพระนางเจ้าฯ พระบรมราชินีนาถ เนื่องในวันโรกาสวันแม่แห่งชาติ เพื่อเป็นการปลูกฝังให้นักศึกษาได้สำนึกในพระมหากรุณาธิคุณของสมเด็จพระนางเจ้าฯ พระบรมราชินีนาถ ระลึกถึงพระคุณของมารดาผู้ให้กำเนิด และส่งเสริมให้นักศึกษามีความกตัญญูทวดต่อผู้มีพระคุณ โดยจัดกิจกรรมในวันพุธที่ 11 สิงหาคม 2553 เวลา 08.30 น. ณ ห้องประชุมวิทยาคารมัย 1 มหาวิทยาลัยราชภัฏเพชรบุรี

การจัดกิจกรรม มีการแสดงเทิดพระเกียรติสมเด็จพระนางเจ้าฯ พระบรมราชินีนาถ มอบโล่แม่ดีเด่น ประกวดแต่งกลอนวันแม่ และมอบทุนการศึกษา สำหรับแม่ที่ได้รับการคัดเลือกเป็นแม่ดีเด่นทั้ง 3 คนคือ นางทองเย็น ประกอบปราณ นางปราณี บุญมี และนางไพรัตน์ บุญโพธิ์ การคัดเลือกในครั้งนี้ คัดเลือกจากผลงานหรือกิจกรรมที่นักศึกษาให้ความร่วมมือ และร่วมกิจกรรมกับมหาวิทยาลัยในขณะที่นักศึกษากำลังศึกษาอยู่ ณ มหาวิทยาลัยแห่งนี้ ในโอกาสนี้จึงนำพลัมภาษาอันแสดงความรู้สึกของลูก ๆ ที่มีต่อแม่มาฝากท่านผู้อ่าน ดังนี้

**นางสาวปวีณา บุญมี** สาขาวิชาสาธารณสุขศาสตร์ ชั้นปีที่ 3

สำหรับรางวัลที่ได้รับคือรางวัลแม่ที่เลี้ยงลูกดี มีเกณฑ์การตัดสิน คือ นำผลงานของลูกที่ได้ช่วยเหลือ หรือทำกิจกรรมต่าง ๆ ของมหาวิทยาลัย เช่น เกียรติบัตรที่ได้มา การอบรม ผู้นำนักศึกษา เข้าค่ายเรียนรู้คุณธรรม และกิจกรรมอื่น ๆ ที่เราสามารถจะร่วมกับมหาวิทยาลัยได้ เป็นต้น

รู้สึกดีใจและภาคภูมิใจ ที่เป็นครั้งแรกที่เราสามารถนำความภาคภูมิใจมามอบให้แก่แม่ และยังเป็นของขวัญวันแม่อีกด้วย รางวัลที่ได้รับในครั้งนี้มาจากการทำหรือการสะสมผลงานของเรา ที่เราเป็นส่วนหนึ่งในการทำกิจกรรมให้แก่ทางมหาวิทยาลัย แม่ดีใจ ปลื้มใจมากที่ลูกทำสิ่งนี้ให้แม่ อยากให้วันแม่มาถึงเร็ว ๆ เพราะจะได้เห็นแม่จะได้แต่งตัวสวย ๆ มารับรางวัล และที่สำคัญในวันนั้นหนูจะได้กอดแม่ให้หายคิดถึง

ที่หนูบอกว่าจะได้กอดแม่ เพราะว่าหนูมาเรียนที่นี่ ต้องอยู่หอพัก (บ้านหนูอยู่จังหวัดชุมพร) ทำให้ไม่ได้อยู่กับแม่ แต่หนูจะโทรหาแม่วันละ 3 ครั้ง มีเรื่องอะไรก็ตามจะ**ปรึกษาแม่ทุกเรื่อง** แม่ก็ทั้งเรื่องแฟน แม่ไม่เคยด่า ไม่เคยตี แต่แม่จะสอนให้รู้จักผิดรู้จักถูก

สิ่งไหนควรทำ สิ่งไหนไม่ควรทำ ส่วนตัวหนูเองไม่เคยทำให้แม่ร้องไห้เลย **แม่จะร้องไห้ก็ต่อเมื่อหนูมีสิ่งดี ๆ มอบให้แก่แม่เท่านั้น** สุดท้ายนี้ หนูอยากฝากให้ห้อง ๆ เยาวชนทั้งหลาย คิดว่า วันแม่ไม่ได้มีแค่วันเดียว คำว่า**“แม่”** ไม่ว่าจะเขียนหรือว่าเป็นคำพูด มันสั้น แต่มีคุณค่าและมีความหมายที่ยิ่งใหญ่มาก แม่เป็นได้ทุกอย่างไม่สามารถที่จะหาสิ่งใดมาเปรียบได้นี้คือแม่ของเรา แม่เป็นผู้ให้ ให้ทั้งชีวิต ให้การศึกษา ให้ทุก ๆ อย่าง **ถ้าไม่มีแม่ก็ไม่เราในวันนี้**





**นายชูเกียรติ เพรศพรัง** สาขาวิชารัฐประศาสนศาสตร์ ชั้นปีที่ 3

มันเป็นความรู้สึกเหมือนกับว่า เป็นความฝันมากกว่าความเป็นจริง รู้สึกดีใจและไม่คิดว่าผมจะได้รับรางวัลในครั้งนี้ นับว่าเป็นผมมีของขวัญของขวัญชิ้นที่ประทับใจที่สุดมอบให้กับแม่ พอรู้ว่าแม่ได้รับคัดเลือกให้เป็นแม่ดีเด่น จึงโทรไปบอกแม่ แม่ดีใจและภูมิใจในตัวผมที่ได้ทำสิ่งนี้ให้แม่ แม่จะแต่งตัวสวย ๆ ไปรับรางวัลของลูกที่ทำเพื่อแม่ ผมตั้งใจไว้ว่าในวันนั้นจะเข้าไปกอดแม่และบอกแม่ว่า “ผมรักแม่ครับ” เพราะในชีวิตผม ผมได้กอดแม่เพียง 2 ครั้งเท่านั้น ด้วยการที่ผมต้องมาเรียนหนังสือ ไม่ได้อยู่กับแม่ แต่โดยส่วนตัวแล้วผมจะสนิทกับแม่มาก และไม่คอยได้กลับไปหาแม่ เพราะต้องเสียค่าใช้จ่ายในการเดินทาง จึงได้แต่จะโทรคุยกับแม่ทุกวัน แม่จะสอนเสมอว่า **ถึงบ้านเราจะไม่ร่ำรวยเหมือนคนอื่นแต่เราจะไม่จนน้ำใจ** เรียนให้จบได้รับปริญญา และเป็นคนดี แต่มีสิ่งหนึ่งที่เสียใจมากที่สุด คือทำให้แม่ร้องไห้ เรื่องเถียงแม่ แม่ให้ช่วยทำงาน ผมก็ไม่ทำ

รางวัลที่ได้ในวันนี้ ถือว่าเป็นส่วนหนึ่งที่เรามากภูมิใจที่ได้ทำเพื่อแม่ แต่สิ่งที่สำคัญที่สุดคือการประพฤติตนเป็นคนดี การทำตัวให้มีคุณค่า รู้จักวางตัว รู้ว่าสิ่งไหนถูกสิ่งไหนผิด การเลือกคบเพื่อน เหมือนกับสุภาษิตที่ว่า คบคนพาลพาลพาไปหาผิด คบบัณฑิตบัณฑิตพาไปหาผล



**นางสาวชุตินา บุญโพธิ์** สาขาวิชาการบัญชี ชั้นปีที่ 3

รู้สึกดีใจและภูมิใจกับผลงานที่ซู้ได้บำเพ็ญตนให้เป็นประโยชน์เพื่อส่วนรวม โดยการที่ซู้ได้มีโอกาสร่วมทำกิจกรรมต่าง ๆ ให้แก่มหาวิทยาลัย ซึ่งมันก็ส่งผลสะท้อนกลับมา ทำให้ซู้ได้รับรางวัลจากการทำประโยชน์ให้แก่ส่วนรวม รางวัลนั้นนับว่าเป็นรางวัลอันยิ่งใหญ่และประกอบกับความภาคภูมิใจที่ซู้จะมอบให้แก่แม่เพื่อเป็นของขวัญในวันแม่

โดยส่วนตัวแล้วจะเป็นคนที่ไม่ค่อยแสดงได้ออกกับแม่ ว่ารักแม่ เพราะซู้จะรู้สึกเขิน จำได้ว่าครั้งสุดท้ายที่กอดแม่ตอนนั้นเรียนอยู่ชั้นประถมศึกษาปีที่ 6 ซู้เคยทำให้แม่ร้องไห้ตอนที่ซู้สอบเข้าเรียนต่อที่โรงเรียนเบญจมเทพอุทิศ สอบไม่ได้ เลยมันทำให้เรารู้สึกแย่มาก เสียใจ และปลอบแม่ว่า แม่ไม่ต้องร้องไห้ ซู้สอบเรียนต่อที่นี้ไม่ได้ก็ไม่มีไร เดี๋ยวก็หาที่เรียนใหม่ได้ ซู้ไม่  
ต้องไปเรียนโรงเรียน  
ดี ๆ ดัง ๆ หรือ  
ถึงจะเรียนโรงเรียน  
วัดก็ทำให้เราเป็น

คนดีได้ การเป็นคนดีมันอยู่ที่ตัวเรามากกว่า แต่วันแม่ในปีนี้ ซู้จะเข้าไปกอดแม่และหอมแก้มแม่ และบอกแม่ว่า “หนูรักแม่” สิ่งแม่ภูมิใจในตัวซูมาตลอดก็คือ ไม่เคยประพฤติตัวไม่ดี ไม่ทำให้แม่เสียใจ เรื่องการเรียน เรียนได้เกรดในระดับ 3 กว่ามาตลอด

แม่ เป็นผู้ให้กำเนิด ลูกมีหน้าที่ตอบแทนพระคุณ โดยการตั้งใจเรียน เป็นคนดี ไม่ทำให้แม่เสียใจ แค่นี้ก็พอแล้ว สำหรับการเป็นลูกที่ดี





## พิธีถวายพระพรสมเด็จพระนางเจ้าฯ พระบรมราชินีนาถ



นางนันทวรรณ เอมหนูกลกิจ ผู้อำนวยการกองพัฒนานักศึกษา แจ้จ่า กองพัฒนานักศึกษา ร่วมกับ องค์การนักศึกษา จัดพิธีถวายพระพรสมเด็จพระนางเจ้าฯ พระบรมราชินีนาถ ประจำปีการศึกษา 2553 เมื่อวันที่ 11 สิงหาคม 2553 เวลา 09.00 น. ณ ห้องประชุมวิทยากริมย์ 1 อาคารวิทยากริมย์ มหาวิทยาลัยราชภัฏเพชรบุรี โดยมีวัตถุประสงค์เพื่อเป็นการเฉลิมพระเกียรติเนื่องในวโรกาสคล้ายวันเฉลิมพระชนมพรรษาสมเด็จพระนางเจ้าฯ พระบรมราชินีนาถ ตลอดจนจนแสดงถึงความจงรักภักดีและสำนึกในพระมหากรุณาธิคุณของพระองค์

ในพิธีมีการมอบรางวัลแม่ดีเด่นมหาวิทยาลัยราชภัฏเพชรบุรี โดย ผศ.ดร.นิวัต กลิ่นงาม อธิการบดีมหาวิทยาลัยราชภัฏเพชรบุรี เป็นผู้มอบรางวัล



ผู้ที่ได้รับรางวัลแม่ดีเด่นมหาวิทยาลัยราชภัฏเพชรบุรี ได้แก่

คุณแม่ทองเย็น ประกอบปราณ แม่ของนายชูเกียรติ เปริตพริ้ง นายกองัดการนักศึกษา

คุณแม่ไพรัตน์ บุญโพธิ์ แม่ของนางสาวชุติมา บุญโพธิ์ นายกสโสมสรนักศึกษาคณะวิทยาการจัดการ

คุณแม่ปราณี บุญมี แม่ของนางสาววิภา บุญมี รองนายกองัดการนักศึกษา



ต่อจากนั้นจึงเป็นการมอบรางวัลการแต่งกลอนเทิดพระเกียรติพระคุณแม่ โดย ผศ.ดร.เสนาะ กลิ่นงาม รองอธิการบดีมหาวิทยาลัยราชภัฏเพชรบุรี เป็นผู้มอบรางวัล

การแต่งกลอนเทิดพระเกียรติพระคุณแม่ ได้แก่

รางวัลชนะเลิศ ได้แก่ นางสาวแสงระวี แสงอาทิตย์ นักศึกษาสาขาวิชาการบัญชี คณะวิทยาการจัดการ

รางวัลรองชนะเลิศอันดับ 1 ได้แก่ นางสาวธัญชนก ดำรงประเสริฐ นักศึกษาสาขาวิชาภาษาไทย คณะมนุษยศาสตร์และสังคมศาสตร์

รางวัลรองชนะเลิศอันดับ 2 ได้แก่ นางสาวหนึ่งฤทัย เปลี่ยนทองคำ นักศึกษาสาขาวิชาคอมพิวเตอร์ธุรกิจ คณะวิทยาการจัดการ

ในการนี้ กองพัฒนานักศึกษา ขอขอบคุณคณาจารย์ เจ้าหน้าที่ และนักศึกษาของมหาวิทยาลัยราชภัฏเพชรบุรีทุกท่าน ในการเข้าร่วมพิธีถวายพระพร มา ณ โอกาสนี้

## พิธีมอบทุนการศึกษามูลนิธิสงเคราะห์ครอบครัวทหารผ่านศึก ประจำปีการศึกษา 2553

ผู้อำนวยการกองพัฒนานักศึกษา แจ้งว่า ตามที่ มูลนิธิสงเคราะห์ครอบครัวทหารผ่านศึก ในพระราชูปถัมภ์สมเด็จพระศรีนครินทราบรมราชชนนี ได้จัดพิธีมอบทุนการศึกษาของมูลนิธิฯ เมื่อวันที่ 9 สิงหาคม 2553 ณ ห้องประชุม ชั้น 3 อาคารที่ทำการมูลนิธิสงเคราะห์ครอบครัวทหารผ่านศึก กรุงเทพมหานคร

โดยมีนักศึกษามหาวิทยาลัยราชภัฏเพชรบุรี ที่ได้รับทุนการศึกษาของมูลนิธิฯ จำนวน 2 ทุน ๆ ละ 5,000 บาท มีรายชื่อดังต่อไปนี้

นางสาววิชุดา เมฆกกตาล นักศึกษาชั้นปีที่ 4 สาขาวิชาสาธารณสุขศาสตร์ คณะวิทยาศาสตร์และเทคโนโลยี และ นางสาววรรณวิภา โนชัย นักศึกษาชั้นปีที่ 4 สาขาวิชาวิทยาศาสตร์และเทคโนโลยี คณะวิทยาศาสตร์และเทคโนโลยี

ในการนี้ มหาวิทยาลัยราชภัฏเพชรบุรี ขอขอบคุณมูลนิธิสงเคราะห์ครอบครัวทหารผ่านศึก ในพระราชูปถัมภ์สมเด็จพระศรีนครินทราบรมราชชนนีเป็นอย่างสูง มา ณ โอกาสนี้



## พิธีมอบทุนการศึกษามูลนิธิพระเทพสุวรรณมุนี ประจำปีการศึกษา 2553

ผู้อำนวยการกองพัฒนานักศึกษา แจ้งว่า ตามที่ มูลนิธิพระเทพสุวรรณมุนี (สีลมูชิต ภิกขุ บุญรวม มีอารีย์) ได้จัดพิธีมอบทุนการศึกษาของมูลนิธิพระเทพสุวรรณมุนี ประจำปีการศึกษา 2553 เมื่อวันที่ 10 สิงหาคม 2553 ณ หอประชุมวัดมหาธาตุวรวิหาร จังหวัดเพชรบุรี

ซึ่งมูลนิธิฯ ได้มอบทุนการศึกษาให้แก่นักศึกษามหาวิทยาลัยราชภัฏเพชรบุรี จำนวน 8 ทุน ๆ ละ 7,000 บาท โดยมีรายชื่อดังต่อไปนี้

1. นางสาววิไลวรรณ จันทร์สิงห์ นักศึกษาชั้นปีที่ 1 สาขาวิชานิติศาสตร์ คณะมนุษยศาสตร์และสังคมศาสตร์
2. นางสาวปัทมาภรณ์ ชวัญเมือง นักศึกษาชั้นปีที่ 2 สาขาวิชาวิศวกรรมซอฟต์แวร์ คณะเทคโนโลยีอุตสาหกรรม
3. นายรัชชัย คำวิเศษ นักศึกษาชั้นปีที่ 2 สาขาวิชาวิชาเทคโนโลยีการไฟฟ้า คณะเทคโนโลยีอุตสาหกรรม
4. นางสาวนภาพร ทองดี นักศึกษาชั้นปีที่ 2 สาขาวิชาชีววิทยา



คณะวิทยาศาสตร์และเทคโนโลยี

5. นายชูเกียรติ เพ็ชรพริ้ง นักศึกษาชั้นปีที่ 3 สาขา  
วิศวกรรมศาสตรบัณฑิต คณะมนุษยศาสตร์และสังคมศาสตร์

6. นายอนุสรณ์ เลี่ยมทอง นักศึกษาชั้นปีที่ 3 สาขาวิชา  
รัฐประศาสนศาสตร์ คณะมนุษยศาสตร์และสังคมศาสตร์

7. นางสาวลลิตา บั๊กษา นักศึกษาชั้นปีที่ 4 สาขาวิชา  
สังคมศึกษา คณะมนุษยศาสตร์และสังคมศาสตร์

8. นายศิริชัย ผ่องภิรมย์ นักศึกษาชั้นปีที่ 4 สาขาวิชา  
รัฐประศาสนศาสตร์ คณะมนุษยศาสตร์และสังคมศาสตร์

ในการนี้ มหาวิทยาลัยราชภัฏเพชรบุรี ขอขอบคุณมูลนิธิ  
พระเทพสุวรรณมณี (สีลภูษิต ภิกขุ บุญรวม มีอารีย์) มา ณ  
โอกาสนี้



**เสวนาเพลงพื้นบ้าน** : อาจารย์แสนประเสริฐ  
ปานเนียม สาขาวิชาภาษาไทย คณะมนุษยศาสตร์และสังคม  
ศาสตร์ มหาวิทยาลัยราชภัฏเพชรบุรี นำนักศึกษาสาขาวิชา  
ภาษาไทย ชั้นปีที่ 2 ร่วมฟังการเสวนาเพลงพื้นบ้าน โดยมี  
วิทยากร คือ แม่ขวัญจิต ศรีประจันต์ ศิลปินแห่งชาติ สาขา  
เพลงพื้นบ้าน เมื่อวันที่ 23 กรกฎาคม 2553 ณ วัดใหญ่  
สุวรรณารามวรวิหาร จังหวัดเพชรบุรี



**จัดกิจกรรมบำเพ็ญประโยชน์** : คณะจารย์และ  
นักศึกษา สาขาวิชาภาษาไทย คณะมนุษยศาสตร์และสังคม  
ศาสตร์ มหาวิทยาลัยราชภัฏเพชรบุรี จำนวน 60 คน  
ร่วมกิจกรรมบำเพ็ญประโยชน์ ณ วัดระหารน้อย อำเภอ  
บ้านลาด จังหวัดเพชรบุรี เมื่อวันที่ 10 สิงหาคม 2553

การจัดกิจกรรมครั้งนี้ประกอบด้วย การทำบุญถวาย  
ภัตตาหารแก่พระภิกษุ การทำความสะอาดวัดร่วมกับชาวบ้าน  
กิจกรรมในครั้งนี้มีจุดมุ่งหมายเพื่อพัฒนาคุณธรรมจริยธรรม  
แก่นักศึกษาและสร้างความเข้าใจในการผูกสัมพันธ์กับชุมชน

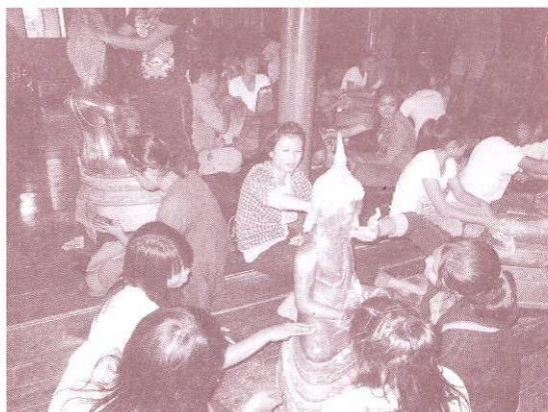

## พิธีมอบทุนการศึกษามูลนิธิสงเคราะห์เด็กและเยาวชน ในท้องที่กัณฑ์ดาร์ในพระบรมราชูปถัมภ์ ประจำปีการศึกษา 2553



นางนันทวรรณ เอมนุกุลกิจ ผู้อำนวยการกองพัฒนานักศึกษา แจ้งว่า ตามที่ มูลนิธิสงเคราะห์เด็กและเยาวชนในท้องที่กัณฑ์ดาร์ในพระบรมราชูปถัมภ์ (มส.ยช.) จัดพิธีมอบทุนการศึกษาของมูลนิธิฯ เมื่อวันที่ 20 สิงหาคม 2553 ณ กองบังคับการ หน่วยพัฒนาการเคลื่อนที่ 13 สำนักงานพัฒนาภาค 1 หน่วยบัญชาการทหารพัฒนา อำเภอแก่งกระจาน จังหวัดเพชรบุรี

โดยมีนักศึกษามหาวิทยาลัยราชภัฏเพชรบุรี ได้รับทุนการศึกษาของมูลนิธิฯ จำนวน 1 ทุน คือ นายสุทธิชัย ชื่นกมล นักศึกษา ชั้นปีที่ 1 สาขาวิชาคอมพิวเตอร์ธุรกิจ คณะวิทยาการจัดการ ในกรณีนี้ มหาวิทยาลัยราชภัฏเพชรบุรี ขอขอบคุณมูลนิธิสงเคราะห์เด็กและเยาวชนในท้องที่กัณฑ์ดาร์ในพระบรมราชูปถัมภ์เป็นอย่างสูง มา ณ โอกาสนี้

## อบรมเทคนิคและวิธีการเขียนคู่มือการปฏิบัติงาน



กองนโยบายและแผน สำนักงานอธิการบดี มหาวิทยาลัยราชภัฏเพชรบุรี จัดอบรมพัฒนาบุคลากรและการจัดการความรู้ เรื่องเทคนิคและวิธีการเขียนคู่มือการปฏิบัติงาน วิทยากรโดย นายเรืองชัย จรุงศิริวัฒน์ เมื่อวันที่ 31 สิงหาคม 2553 เวลา 08.30-16.30 น. ณ ห้องประชุมศูนย์ภาษา ชั้น 2 อาคารศูนย์ภาษาและคอมพิวเตอร์ มหาวิทยาลัยราชภัฏเพชรบุรี โดยมี ผศ.ดร.นิวัต กลิ่นงาม อธิการบดี เป็นประธานเปิดการอบรม

## นายกสภามหาวิทยาลัยราชภัฏเพชรบุรีให้ข้อคิด เนื่องในวันคล้ายวันเกิด

อธิการบดีมหาวิทยาลัยราชภัฏเพชรบุรี ได้นำคณะผู้บริหารมหาวิทยาลัยราชภัฏเพชรบุรี ( ผศ.เชาวลิต คงแก้ว ผศ.ดร.เสนาะ กลิ่นงาม รศ.พินันท์ คงคาเพชร ผศ.ดร.สุทัศน์ นาคัจั่น ดร.วิวัฒน์ วรวงษ์ และคุณเสรี ถาวรเวช ) เป็นตัวแทนบุคลากรของมหาวิทยาลัยไปเยี่ยมคำนับและอวยพร เนื่องในวันคล้ายวันเกิดฯ พณฯ พลเอกสุรยุทธ์ จุลานนท์ นายกสภามหาวิทยาลัย ณ ที่ทำการมูลนิธิรัฐบุรุษ พลเอกเปรม ติณสูลานนท์ ในวันอังคารที่ 31 สิงหาคม 2553

“มหาวิทยาลัยราชภัฏเพชรบุรีโชคดีมากที่ท่านนายกสภามหาวิทยาลัยเป็นหลักในการปฏิบัติหน้าที่ต่าง ๆ ของคณะผู้บริหารอย่างต่อเนื่องตลอดมา และยังช่วยจัดปัญหาบางประการให้กับมหาวิทยาลัย รวมทั้งเป็นแบบอย่างให้กับบุคคลทุกภาคส่วนของมหาวิทยาลัย” อธิการบดีกล่าวโดยสรุปนอกเหนือจากการกล่าวอวยพรเนื่องในวันคล้ายวันเกิด

พลเอกสุรยุทธ์ จุลานนท์ นายกสภามหาวิทยาลัย ได้กล่าวขอบคุณอธิการบดีและคณะผู้บริหารที่มาอวยพร ท่านเป็นชาวจังหวัดเพชรบุรีแต่คิดว่ายังไม่ได้ตอบแทนบุญคุณแผ่นดินเกิดเท่าที่ควร เพราะไปปฏิบัติหน้าที่อยู่ที่อื่น ตอนนี้นับว่าเป็นช่วงเวลาที่เหมาะสมที่ได้มาทำงานรับใช้จังหวัดเพชรบุรี โดยเฉพาะงานด้านการจัดการศึกษา คนเพชรเป็นคนจริง รักษาคำพูด ซึ่งบางครั้งคนทั่วไปคิดว่าคนเพชรเป็นคนแคะกะเถาะ ซึ่งไม่เป็นเช่นนั้นเพราะการกระทำใด ๆ ต้องอยู่บนหลักการเหตุผลและความถูกต้อง การปฏิบัติหน้าที่หรือการทำงานทุกอย่าง ไม่ว่าจะเป็นงานเล็ก ๆ หรืองานใหญ่ล้วนแต่ประสบกับอุปสรรคทั้งสิ้น ดังนั้นต้องพูดคุยกันด้วยเหตุผล ด้วยข้อเท็จจริงสร้างความเข้าใจซึ่งกันและกัน สำหรับมหาวิทยาลัยต้องพยายามสร้างความเข้าใจถูกต้องต่อนักศึกษา ต้องพัฒนาศักยภาพของอาจารย์ อาจารย์ที่มีศักยภาพมีความรู้ มีความสามารถและมีคุณภาพ จะส่งผลโดยตรงต่อนักศึกษา ต้องพยายามเปิดการเรียนการสอนในสาขาวิชาต่าง ๆ ที่ตอบสนองความต้องการของสังคมและประเทศด้วยความรับผิดชอบต่อสังคม โดยเฉพาะพื้นที่รับผิดชอบ คือ จังหวัดเพชรบุรี และจังหวัดประจวบคีรีขันธ์ ซึ่งถ้าได้ดำเนินการดังกล่าวมหาวิทยาลัยราชภัฏเพชรบุรี จะเป็นที่ยอมรับของสาธารณชน นอกจากนี้ท่าน พลเอกสุรยุทธ์ จุลานนท์ นายกสภามหาวิทยาลัย ยังกล่าวว่า ท่านไม่ได้เป็นคนดี คนเด่นอะไร แต่เชื่อถือในเรื่อง “กรรม” ถ้าเราประพฤติปฏิบัติแต่กรรมดี กรรมดีจะตอบสนอง ถ้าปฏิบัติกรรมไม่ดีก็จะส่งผลไม่ดีเช่นเดียวกัน และสิ่งที่ท่านยึดถือปฏิบัติมาตลอดตั้งแต่ดำรงตำแหน่งผู้บัญชาการทหารบก และ ผู้บัญชาการทหารสูงสุด คือ ความยุติธรรม เป็นธรรมไม่มีนอกไม่มีในโปร่งใส จนเป็นที่ยอมรับโดยทั่วไป และเมื่อครั้งดำรงตำแหน่งนายกรัฐมนตรี **หลักการที่ใช้ในการบริหารราชการ คือ 4 ป. ซึ่งหมายถึง ประหยัด โปร่งใส เป็นธรรม และประสิทธิภาพ** การปฏิบัติงานต้องมีหลักการที่ถูกต้อง ในการที่นำไปสู่เป้าหมาย เวลาสุดท้ายของทุกคนก็ใกล้มาตามลำดับ และเมื่อวันนั้นมาถึงก็คงจะทำให้ทราบว่าเราเป็นเช่นไร ท่านนายกสภามหาวิทยาลัยกล่าวในที่สุด

## จัดค่ายภาษาอังกฤษให้แก่นักเรียนประถมและมัธยม



นักศึกษาสาขาวิชาภาษาอังกฤษ ชั้นปีที่ 4 รหัส 5043-02/1 จัดกิจกรรมจัดค่ายภาษาอังกฤษให้แก่แก่นักเรียนระดับประถมศึกษาและมัธยมศึกษา ระหว่างวันที่ 21-22 สิงหาคม 2553 ณ อาคารศูนย์ภาษาและคอมพิวเตอร์ มหาวิทยาลัยราชภัฏเพชรบุรี การจัดกิจกรรมค่ายภาษาอังกฤษในครั้งนี้ เป็นส่วนหนึ่งของการเรียนรายวิชา English Camp Management (การจัดการค่ายภาษาอังกฤษ) ซึ่งสอนโดย Mr. William Booth ในภาคเรียนที่ 1/2553 นี้ เพื่อเป็นการฝึกปฏิบัติจริงนอกเหนือจากในชั้นเรียน และเพื่อให้ให้นักศึกษามีประสบการณ์ตรงในการจัดกิจกรรมอันจะเป็นประโยชน์ต่อผู้เรียนในการทำงานในอนาคต อาจารย์ผู้สอนจึงกำหนดให้มีการจัดกิจกรรมค่ายภาษาอังกฤษนี้ขึ้น โดยแบ่งนักเรียนที่ร่วมกิจกรรมเป็นสองระดับ คือ ระดับประถมศึกษาและมัธยมศึกษา โดยในระดับประถมศึกษาจัดกิจกรรมวันเสาร์ที่ 21 สิงหาคม 2553 มีนักเรียนจากโรงเรียนวัดดอนยี่กรอก โรงเรียนวัดหนองไม้เหลือง โรงเรียนบ้านบ่อหวาย และโรงเรียนบ้านหนองพลับ เข้าร่วมกิจกรรม จำนวน 70 คน ส่วนระดับมัธยมศึกษา จัดกิจกรรมวันอาทิตย์ที่ 22 สิงหาคม 2553 โรงเรียนที่เข้าร่วมกิจกรรม คือ โรงเรียนวัดนาพรหม โรงเรียนดอนยางวิทยา และโรงเรียนสาธิตมหาวิทยาลัยราชภัฏเพชรบุรี จำนวน 100 คน ทั้งนี้นักเรียนที่เข้าร่วมกิจกรรมไม่ต้องเสียค่าใช้จ่ายใด ๆ ทั้งสิ้น

## นักวิจัยมหาวิทยาลัยราชภัฏเพชรบุรี นำเสนอผลงานวิจัยในเวทีระดับชาติ (Thailand Research Expo 2010)



ตามที่ สำนักงานคณะกรรมการการวิจัยแห่งชาติ (วช.) ได้จัดงานการนำเสนอผลงานวิจัยแห่งชาติ 2553 (Thailand Research Expo 2010) ระหว่างวันที่ 26-30 สิงหาคม 2553 ณ ศูนย์การประชุมบางกอกคอนเวนชันเซ็นเตอร์ โรงแรมเซ็นทารา เซ็นทรัลวิลล์ ราชประสงค์ ซึ่งเป็นเวทีในการนำเสนอผลงานวิจัยของนักวิจัยทั่วประเทศทั้งในรูปแบบของการนำเสนอแบบนิทรรศการและการนำเสนอด้วยวาจา

สถาบันวิจัยและส่งเสริมศิลปวัฒนธรรม มหาวิทยาลัยราชภัฏเพชรบุรี เป็นหน่วยงานที่มีนโยบายในการส่งเสริมและสนับสนุนให้นักวิจัยและบุคลากรของมหาวิทยาลัยดำเนินการสร้างสรรค์ผลงาน ทางด้านการวิจัยและการเผยแพร่ผลงานวิจัย จึงได้เข้าร่วมจัดบูทแสดงนิทรรศการและนำเสนอผลงานวิจัยในรายการนักวิจัยพบนักธุรกิจ โดยมีผลงานวิจัยเข้าร่วมนำเสนอแยกตามประเภทดังนี้

ประเภทการจัดบูทนิทรรศการ นักวิจัยนำเสนอผลงานวิจัย 2 คน ประกอบด้วย

1. ชื่อผลงานวิจัย ทุนยนต์ลือสารไร้สาย เจ้าของผลงาน ผศ.ดร.เที่ยง เหมียดไธสง สังกัดคณะเทคโนโลยีอุตสาหกรรม
2. ชื่อผลงานวิจัย ลอจิกบล็อก : ตรรกะการเขียนโปรแกรมสำหรับผู้เริ่มต้น เจ้าของผลงาน ผศ.ศิวพร เหมียดไธสง สังกัดคณะเทคโนโลยีสารสนเทศ
3. ชื่อผลงานวิจัย การพัฒนาและออกแบบเครื่องขัดผิว

มะนาว เจ้าของผลงาน ผศ.สมบูรณ์ ขจรเดชะศักดิ์ สังกัดคณะเทคโนโลยีอุตสาหกรรม

ประเภทรายการนักวิจัยพบนักธุรกิจ Highlights State นักวิจัยนำเสนอผลงานวิจัยจำนวน 2 คน ประกอบด้วย

1. ชื่อผลงานวิจัย การประหยัดพลังงานในรถบรรทุกเล็ก โดยการลดแรงเสียดทาน เจ้าของผลงาน อาจารย์ปรัชญา มุขตา สังกัดคณะเทคโนโลยีอุตสาหกรรม

2. ชื่อผลงานวิจัย การประหยัดเชื้อเพลิงในรถยนต์ เจ้าของผลงาน ผศ.สมบูรณ์ ขจรเดชะศักดิ์ สังกัดคณะเทคโนโลยีอุตสาหกรรม

ในการนี้ สถาบันวิจัยและส่งเสริมศิลปวัฒนธรรม มหาวิทยาลัยราชภัฏเพชรบุรี ได้รับโล่ขอบคุณในฐานะหน่วยงานที่เข้าร่วมจัดนิทรรศการจากสำนักงานคณะกรรมการวิจัยแห่งชาติ(วช.) โดย รศ.ดร.กาญจนา บุญสูง ผู้แทนมหาวิทยาลัยราชภัฏเพชรบุรีเข้ารับมอบโล่จาก ศาสตราจารย์ นายแพทย์สุทธิพร จิตต์มิตรภาพ เลขาธิการสำนักงานคณะกรรมการการวิจัยแห่งชาติ (วช.)

สถาบันวิจัยและส่งเสริมศิลปวัฒนธรรม ขอขอบคุณนักวิจัยทุกท่านที่นำผลงานการวิจัยเข้าร่วมนำเสนอและเผยแพร่ผลงานวิจัย เพื่อแสดงศักยภาพด้านการวิจัยของมหาวิทยาลัยราชภัฏเพชรบุรี มา ณ โอกาสนี้

สถาบันอุดมศึกษาเพื่อป้องกันและเพื่อการพัฒนาท้องถิ่น



มหาวิทยาลัยราชภัฏเพชรบุรี มอบโล่เกียรติยศแด่ ครูดีในดวงใจ  
เมื่อวันที่ 1 กรกฎาคม 2553  
ณ หอประชุมมหาวิทยาลัยราชภัฏเพชรบุรี



รศ.ดร.กัญญา บุญสูง รองอธิการบดีเป็นประธานเปิดการอบรมเชิงปฏิบัติการ  
การวิจัยเพื่อพัฒนาการเรียนรูสูการขอมผลงานทางวิชาการของครู  
วันที่ 19-20 มิถุนายน 2553  
ณ โรงแรมลองบีช ชะอำ จังหวัดเพชรบุรี



สาขาวิชาฟิสิกส์จัดกิจกรรมรับขวัญน้องใหม่  
เมื่อวันอาทิตย์ที่ 20 มิถุนายน 2553  
ณ อาคารศูนย์วิทยาศาสตร์



จัดการแข่งขันกีฬาสามไมตรีน้องพี่คณะวิทยาการจัดการ  
เมื่อวันที่ 12 มิถุนายน 2553  
ณ คณะวิทยาการจัดการ มหาวิทยาลัยราชภัฏเพชรบุรี

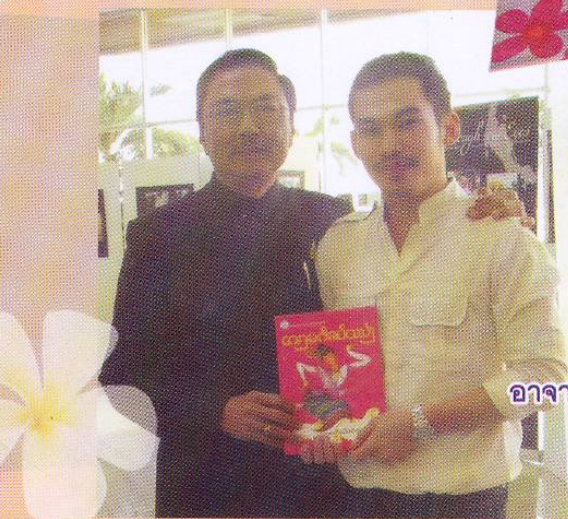

อาจารย์รัฐศาสตร์ จันเจริญ เข้าร่วมโครงการสัมพันธิตปะการแสดงโลก  
เมื่อวันที่ 18 มิถุนายน 2553  
ณ ชั้น 7 ศูนย์วิทยทรัพยากร จุฬาลงกรณ์มหาวิทยาลัย



# มหาวิทยาลัยราชภัฏเพชรบุรี

PHETCHABURI RAJABHAT UNIVERSITY

## สถาบันอุดมศึกษาเพื่อป้องกันและเพื่อการพัฒนาท้องถิ่น



พลเอกสุรยุทธ์ จุลานนท์ นายกสภามหาวิทยาลัยราชภัฏเพชรบุรี มอบประกาศเกียรติคุณ แก่ ดร.ศิริวรรณ แดงจำ ในโอกาสที่ได้รับรางวัลประกาศเกียรติคุณระดับดี ในการนำเสนอผลงานไปสเตอร์ สาขาไม่ผลไม่ยืนต้น เรื่องของผล วัสดุหอ ระยะเวลาห่อ และคุณภาพของผลชมพูเพชรสายรุ้ง ดร.จินตนา วิบูลยศิริกุล ได้รับรางวัลบทความยอดเยี่ยม สาขาวิชาวิทยาศาสตร์และเทคโนโลยีการเกษตร เรื่องการวัดปฏิกริยาออกซิเดชันในน้ำมันโดยการนำไฟฟ้าภายในสภาวะแรง เมื่อวันที่ 19 กรกฎาคม 2553 ณ ห้องประชุมสภา ชั้น 9



สาขาวิชาฟิสิกส์และวิทยาศาสตร์ทั่วไป ศึกษาดูงาน โครงการชั่งหัวมันตามพระราชดำริพระบาทสมเด็จพระเจ้าอยู่หัว และอุทยานสิ่งแวดล้อมสิรินธร เมื่อวันที่ 24 มิถุนายน 2553



พลเอกสุรยุทธ์ จุลานนท์ นายกสภามหาวิทยาลัยราชภัฏเพชรบุรี แสดงความยินดีแก่สโมสรบุคลากรมหาวิทยาลัยราชภัฏเพชรบุรี ที่เข้าร่วมการแข่งขันกีฬาบุคลากรทั่วประเทศ ณ มหาวิทยาลัยราชภัฏนครราชสีมา ได้รับรางวัลชนะเลิศฟุตบอลชาย และชกเกะเขอชาย-หญิง



มหาวิทยาลัยราชภัฏเพชรบุรี

PHETCHABURI RAJABHAT UNIVERSITY

สถาบันอุดมศึกษาเพื่อป้องกันและเพื่อการพัฒนาท้องถิ่น

# โครงการปลูกต้นตาลเชิงสัมพันธ์ กับธนาคารออมสิน

โดยความร่วมมือระหว่างมหาวิทยาลัยราชภัฏเพชรบุรี  
กับธนาคารออมสิน

27 สิงหาคม

โป่งสลอด



มหาวิทยาลัยราชภัฏเพชรบุรี ร่วมกับ ธนาคารออมสินเขตเพชรบุรี  
จัดโครงการปลูกต้นตาล 1,000 ต้น  
ณ จิตวิทยาเขตโป่งสลอด อำเภอบ้านลาด จังหวัดเพชรบุรี  
เมื่อวันศุกร์ที่ 27 สิงหาคม 2553



**มหาวิทยาลัยราชภัฏเพชรบุรี**  
**PHETCHABURI-RAJABHAT UNIVERSITY**  
**สถาบันอุดมศึกษาเพื่อป้องกันและเพื่อการพัฒนาท้องถิ่น**



สำนักส่งเสริมวิชาการและงานทะเบียน  
 จัดโครงการมอบทุนการศึกษา ปีการศึกษา 2553  
 เมื่อวันอาทิตย์ที่ 11 กรกฎาคม 2553  
 ณ หอประชุมวิทยากริมย 2

กองพัฒนานักศึกษา ร่วมกับ เหล่ากาชาดจังหวัดเพชรบุรี  
 รับบริจาคโลหิต เมื่อวันพฤหัสบดีที่ 8 กรกฎาคม 2553  
 ณ หอประชุมมหาวิทยาลัยราชภัฏเพชรบุรี



คณะมนุษยศาสตร์และสังคมศาสตร์  
 ต้อนรับคณะศึกษาดูงานจากมหาวิทยาลัยราชภัฏเทพสตรี  
 เมื่อวันที่ 7 กรกฎาคม 2553  
 และจัดนิทรรศการด้านศิลปะและการออกแบบ  
 ณ อาคารศิลปะ  
 ขอเชิญผู้สนใจชมงานศิลปะได้ทุกวันในเวลาทำการ

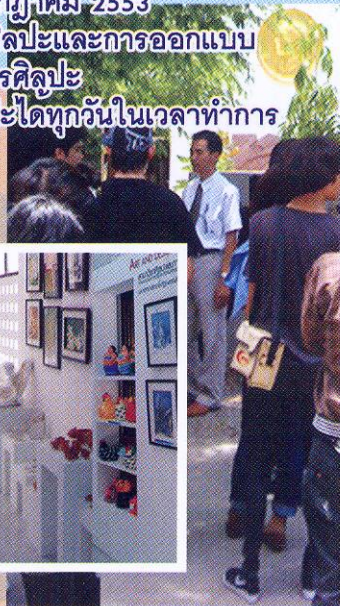

**มหาวิทยาลัยราชภัฏเพชรบุรี**  
**PHETCHABURI RAJABHAT UNIVERSITY**  
**สถาบันอุดมศึกษาเพื่อป้องกันและเพื่อการพัฒนาท้องถิ่น**



สถาบันวิจัยฯ จัดอบรมเชิงปฏิบัติการให้แก่  
 ครูโรงเรียนตำรวจตระเวนชายแดน  
 ระหว่างวันที่ 3-7 พฤษภาคม 2553  
 ณ หอประชุมภูมิแผ่นดิน สถาบันวิจัยและส่งเสริมศิลปวัฒนธรรม



ผู้แทนรณารถ ศรีอรณารถ คณะบดีคณะวิทยาการจัดการ  
 ต้อนรับคณะศึกษาดูงานจากมหาวิทยาลัยราชภัฏลำปาง  
 เมื่อวันที่ 2 มิถุนายน 2553 ณ หอประชุมคณะวิทยาการจัดการ



นักศึกษาสาขาวิชารัฐประศาสนศาสตร์  
 ศึกษาดูงานการบริหารการพัฒนายั่งยืนแบบเศรษฐกิจพอเพียง  
 ณ จังหวัดชุมพร เมื่อเดือนเมษายนที่ผ่านมา

# มหาวิทยาลัยราชภัฏเพชรบุรี

PHETCHABURI RAJABHAT UNIVERSITY

สถาบันอุดมศึกษาเพื่อพัฒนาท้องถิ่น

ศูนย์บ่มเพาะวิสาหกิจมหาวิทยาลัยราชภัฏเพชรบุรี

ศึกษาดูงานไทยแลนด์ อินดัสเตรียล แฟร์ 2010

เมื่อวันที่ 6 กุมภาพันธ์ 2553

ณ ศูนย์แสดงสินค้าและการประชุมอิมมาโก๊ต กรุงเทพฯ



โครงการฝึกอบรมการวางธุรกิจสำหรับนักศึกษา มหาวิทยาลัยราชภัฏเพชรบุรี  
กิจกรรม ตลาดนัดดอกกุหลาบ Valentine's Day  
ระหว่างวันที่ 12 - 14 กุมภาพันธ์ 2553 ณ ลานจอดรถ ห้าง Big C สาขาเพชรบุรี



ผศ.ดร.เสนาะ กลิ่นงาม รองอธิการบดีมหาวิทยาลัยราชภัฏเพชรบุรี และคุณธัญชนก กัลลพานนท์ ผู้จัดการห้างสรรพสินค้า Big C เพชรบุรี เป็นประธานเปิดโครงการฝึกประสบการณ์ทางธุรกิจสำหรับนักศึกษา เมื่อวันที่ 12-14 กุมภาพันธ์ 2553 ณ ห้างสรรพสินค้า Big C เพชรบุรี



ผศ.ศรชัย เย็นเปรม รองอธิการบดีมหาวิทยาลัยราชภัฏเพชรบุรี เป็นวิทยากรในการจัดอบรมภาษาอังกฤษ เพื่อเตรียมความพร้อมในการทำงาน แก่นักศึกษาระดับปริญญาตรี สาขาวิชาศึกษาศาสตร์สิ่งแวดล้อม ณ ห้อง 1462 อาคารวิทยากริมย์



การประกวดร้องเพลงไทยลูกทุ่ง (รอบชิงชนะเลิศ)  
รักชาติไทย ใจลูกทุ่ง มุ่งสู่ฝัน ปีที่ 3  
14 กุมภาพันธ์ 2553  
ณ ห้องประชุมวิทยากริมย์ 1



ผศ.ดร.เสนาะ กลิ่นงาม รองอธิการบดีมหาวิทยาลัยราชภัฏเพชรบุรี

เป็นประธานในพิธีมอบรางวัลผลการประกวดวงดนตรี

เมื่อวันที่อาทิตย์ที่ 14 กุมภาพันธ์ 2553

ณ ลานไทรหอประชุมมหาวิทยาลัยราชภัฏเพชรบุรี



# มหาวิทยาลัยราชภัฏเพชรบุรี

PHETCHABURI RAJABHAT UNIVERSITY

สถาบันอุดมศึกษาเพื่อป้องกันและเพื่อการพัฒนาท้องถิ่น



สำนักส่งเสริมวิชาการและงานทะเบียน มหาวิทยาลัยราชภัฏเพชรบุรี  
จัดนิทรรศการแนะแนวการศึกษาต่อโรงเรียนสาธิตมหาวิทยาลัยราชภัฏเพชรบุรี  
และกรรรับสมัครนักศึกษาในระดับปริญญา ปีการศึกษา 2553

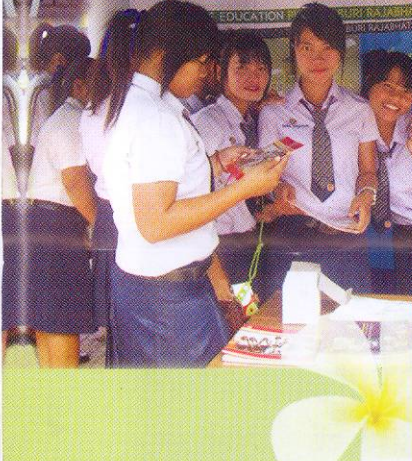

ผศ.ศรชัย เย็นเปรม รองอธิการบดีมหาวิทยาลัยราชภัฏเพชรบุรี  
เป็นประธานเปิดโครงการส่งเสริมและกำกับดูแลอาคารควบคุมภาครัฐ มหาวิทยาลัยราชภัฏเพชรบุรี  
เมื่อวันที่ 21 มกราคม 2553 ณ ห้องประชุมมรกต อาคารเพชรน้ำหนึ่ง



กองพัฒนานักศึกษา ร่วมกับ จัดทำงานจังหวัดเพชรบุรี และคณะวิทยาการจัดการ

ขอเชิญผู้สนใจเข้าร่วมงาน

**วันนัดพบแรงงาน** วันศุกร์ที่ 29 มกราคม 2553

ณ ทอประชุมมหาวิทยาลัยราชภัฏเพชรบุรี

<http://dsd.pbru.ac.th>



- ค้นหาตัวตนกับแบบวัดความถนัดทางอาชีพ
- ปรึกษาเรื่องงานกับจัดทำงานจังหวัดเพชรบุรี
- สมัครงานกับสถานประกอบการโดยตรง
- สมัครงาน Online ทั่วประเทศกับ Mobile Unite

**มหาวิทยาลัยราชภัฏเพชรบุรี**  
PHETCHABURI RAJABHAT UNIVERSITY  
**สถาบันอุดมศึกษาเพื่อป้องกันและเพื่อการพัฒนาท้องถิ่น**



นักเรียนโรงเรียนสาธิตมหาวิทยาลัยราชภัฏเพชรบุรี  
ร่วมกิจกรรมการพัฒนาผู้เรียนการปรับพื้นฐาน  
ก่อนการเรียนโรงเรียนสาธิตมหาวิทยาลัยราชภัฏเพชรบุรี  
ระหว่างวันที่ 17-21 พฤษภาคม 2553  
ณ มหาวิทยาลัยราชภัฏเพชรบุรี

